



ปีที่ 10 ฉบับที่ 52 ประจำเดือนมกราคม - กุมภาพันธ์ 2557



ฉบับพิเศษ

โปรแกรมฟรีมีให้โหลด	2
ประมวลภาพกิจกรรม	3
ข่าวประชาสัมพันธ์ (ห้องสมุด)	4
ข่าวประชาสัมพันธ์ (it)	5
ฐานข้อมูล/ทรัพยากรที่น่าสนใจ	6
ลัดโลกออนไลน์ จลลาคารบอนทุปรีนทร์	7
น่านน้ำสาระ	8
จำขันธ์ / คำคมสำหรับการทำงาน	9

เดือนแห่งความรัก



เมื่อถึงเดือนกุมภาพันธ์เป็นเดือนที่อบอุ่นไปด้วยความรักและความสุข ในทุกๆปี ดอกกุหลาบสีแดง การดอวยพร ของขวัญ และช็อกโกแลต จะถูกส่งอวยพรถึงกันและกัน ระหว่างคนที่มีความรักต่อกัน ไม่ใช่เพียงแค่คนหนุ่มสาว แต่ยังรวมถึงคนในครอบครัว หรือมิตรสหาย ซึ่งนับวันที่ 14 กุมภาพันธ์ ของทุกปีเป็นวันแห่งความรัก หรือวันวาเลนไทน์

สำหรับประวัติวันวาเลนไทน์นั้นหลายๆคนคงสงสัยว่าเกิดขึ้นเพราะอะไร เป็นเพราะในวันที่ 14 กุมภาพันธ์นั้น เป็นวันเสียชีวิตของนักบุญวาเลนไทน์หรือเซนต์วาเลนไทน์ นักบุญแห่งความรักนั่นเอง นักบุญวาเลนไทน์เป็นผู้ริเริ่มการจัดงานแต่งงานในยุคที่ไม่นิยมให้แต่งงานกันเหตุเพราะในขณะนั้น โรมต้องประสบกับสงครามจักรพรรดิคลอดิอุสที่สอง ต้องการเกณฑ์คนไปรบแต่มีบุคคลจำนวนมากที่มีครอบครัวมีภรรยาไม่รักต่างไม่อยากจะทิ้งครอบครัวไป ทำให้จักรพรรดิคลอดิอุสที่สองตัดสินใจให้ยกเลิกการแต่งงานและการหมั้นทั้งหมดของชาวโรมันในยุคนั้นไปหมดอย่างสิ้นเชิง

แต่นักบุญวาเลนไทน์กลับสวนกระแสของจักรพรรดิคลอดิอุสที่สอง ซักชวนคู่รักมาแต่งงานหลายต่อหลายคู่จนโดนจับตัวไปขังเอาไว้และในคุกที่คุมขังนักบุญวาเลนไทน์นั้น เขาได้พบรักกับสาวตาบอดนางหนึ่ง เมื่อโดนจับได้นักบุญวาเลนไทน์จึงถูกนำตัวไปประหาร ในวันที่ 14 กุมภาพันธ์ วันดังกล่าวจึงกลายมาเป็นวันวาเลนไทน์วันที่ผู้คนจะรำลึกถึงนักบุญผู้อุทิศตนให้ความรักนั่นเอง



สัญลักษณ์ของวันวาเลนไทน์

สัญลักษณ์ของวันวาเลนไทน์คือเทพเจ้าคิวปิด ซึ่งเป็นเทพเจ้าแห่งความรักดั้งเดิมของชาวโรมัน ร่างกายเป็นเด็กทารกติดปีกกำลังโค้งคันศรทองเล็งไปยังหัวใจของผู้คนตามตำนานของกรีก ของกรีก และโรมันพูดถึงคิวปิดว่า เป็นบุตรของมาร (เทพเจ้าของสงคราม) และวีนิส (เทพเจ้าแห่งความรักและความงาม)



“ศูนย์กลางการเรียนรู้หลากหลาย ด้วยเทคโนโลยีทันสมัย เพื่อการพัฒนาอย่างยั่งยืน”



ถึงแม้ว่าเบื้องหลังความเป็นจริงของวาเลนไทน์จะเป็นตำนานที่มีดมัว แต่เรื่องราวยังคงแสดงให้เห็นถึงความรู้สึก สงสาร ความกล้าหาญ และที่สำคัญที่สุดเป็นเครื่องหมายของความโรแมนติก จึงไม่น่าประหลาดใจเลยว่าในช่วงยุคกลางวาเลนไทน์เป็นนักบุญที่มีชื่อเสียงมากที่สุดในอังกฤษ และฝรั่งเศส ต่อมาพระในนิกายโรมันคาทอลิกจึงเลือกให้วันที่ 14 กุมภาพันธ์ เป็นวันเฉลิมฉลองเทศกาลแห่งความรัก สืบต่อกันมาจนถึงทุกวันนี้



โปรแกรม ฟรี ซีให้โหลดบนอินเทอร์เน็ต

โดย..อาจารย์เสรี ชนะ

ในรอบสัปดาห์ที่ผ่านมาได้มีโอกาสทดสอบโปรแกรมฟรีดี ๆ ที่ใช้ในระบบปฏิบัติการวินโดวส์ ถึงแม้ว่าในปัจจุบันการใช้งานสมาร์ตโฟนจะมาแรงแข่งทางโค้งทำให้การใช้งานคอมพิวเตอร์ลดน้อยลง แต่ยังมีคนจำนวนหนึ่งที่ยังคงใช้โปรแกรมบนวินโดวส์ สารประชาสัมพันธ์ฉบับนี้ไดรวบรวมสุดยอดของโปรแกรมฟรีดี ๆ มาให้ลองใช้กัน

1. **Baidu PC Faster** โปรแกรมที่ช่วยเพิ่มประสิทธิภาพในการทำงานของเครื่องคอมพิวเตอร์ ช่วยปรับแต่งให้คอมพิวเตอร์ทำงานได้อย่างรวดเร็วขึ้น
ดาวน์โหลดได้ที่ www.pcfaster.com

2. **LiberKey** สำหรับใครที่ไม่ต้องการติดตั้งโปรแกรมลงในเครื่อง เพียงแค่เก็บโปรแกรมลงในเสาคู่มือใครที่นำไปใช้งานได้แล้ว มีโปรแกรมในชุดนี้มากกว่า 148 โปรแกรม
ดาวน์โหลดได้ที่ www.liberkey.com

3. **Ninite** บางคนจะใช้โปรแกรมแต่ติดตั้งไม่เป็น โปรแกรมนี้ไม่ต้อง
นักคอมพิวเตอร์อีกแล้ว อยากจะลงโปรแกรมอะไรเลือกได้เลย แค่คลิกเดียวติดตั้งได้
ครั้งละหลายโปรแกรมดาวน์โหลดได้ที่ www.ninite.com

4. **Thunderbird** สำหรับใครที่มีบัญชีผู้ใช้อีเมลหลายบัญชี เช็อีเมลแต่ละครั้งต้องเข้าครั้งละอีเมล
ต่อไปไม่จำเป็นอีกแล้ว ใช้โปรแกรมนี้เลย โปรแกรมเดียวเปิดอีเมลได้ในครั้งเดียว
ดาวน์โหลดได้ที่ <http://www.mozilla.org>

5. **KeePass** ใครที่ไม่อยากจำจอร์หัสผ่านหลาย ๆ ตัว ใช้โปรแกรมนี้สิครับ มันจะจำให้เราเอง
ดาวน์โหลดได้ที่ www.keepass.info

6. **Teamviewer** ใครที่ต้องการที่จะควบคุมคอมพิวเตอร์อีกเครื่องหนึ่งที่อยู่นั่นที่ หรืออาจจะใช้มือถือ
ควบคุมเครื่องคอมพิวเตอร์ ติดตั้งโปรแกรมนี้เลยครับ
ดาวน์โหลดได้ที่ www.teamviewer.com



โปรแกรมฟรีดี ๆ มีอีกมากมายครับ เขียนกันไม่ไหวแล้ว คราวหน้าค่อยเจอกันใหม่กับสิ่งดี ๆ ที่สำนักวิทยบริการและเทคโนโลยีสารสนเทศมอบให้ สวัสดีครับ



ประมวลภาพกิจกรรม



สำนักวิทยบริการฯ จัดงานเลี้ยงสังสรรค์

ส่งท้ายปีเก่า ต้อนรับปีใหม่ 2557

เมื่อวันที่ 23 ธันวาคม 2556 ที่ผ่านมา สำนักวิทยบริการฯ ได้จัดกิจกรรมส่งท้ายปีเก่า ต้อนรับปีใหม่ ณ บริเวณชั้น 1 ศูนย์ภาษา และคอมพิวเตอร์ โดยมี ผศ.ดร.อำนาจ ทองขาว ผู้อำนวยการ สำนักวิทยบริการฯ กล่าวเปิดงาน รวมทั้งยังมีรองผู้อำนวยการ และบุคลากร ร่วมสังสรรค์บรรยากาศภายในงานเต็มไปด้วยความอบอุ่น มีเด็กๆคอยให้ความสนุกสนาน เป็นเสมือนครอบครัวใหญ่ที่มีทั้งความรัก และความสามัคคี ที่สำคัญทุกคนที่มาร่วมในงานปีใหม่นี้ มีของขวัญติดมือกลับบ้านกันทุกคน

กิจกรรมสานสัมพันธ์ร่วมพลังราชภัฏ ครั้งที่ 7

เมื่อวันที่ 26 ธันวาคม 2556 ที่ผ่านมา มหาวิทยาลัยราชภัฏสงขลา ได้จัดการแข่งขันกีฬาประเพณีประจำปี 2556 ณ สนามมหาวิทยาลัยราชภัฏสงขลา โดยสำนักวิทยบริการฯ ได้เข้าร่วมการแข่งขันกีฬาโดยสังกัดสีเขียว นิล ร่วมกับคณะศิลปกรรมศาสตร์และคณะเทคโนโลยีการเกษตร



เตรียมการรับเสด็จสมเด็จพระเทพรัตนราชสุดาฯ สยามบรมราชกุมารี

ตามที่สมเด็จพระเทพรัตนราชสุดาฯ สยามบรมราชกุมารี กำหนดเสด็จพระราชดำเนินทอดพระเนตรโครงการเกษตรเพื่ออาหารกลางวันในโรงเรียนถิ่นทุรกันดารตามพระราชดำริตามคำกราบบังคมทูลเชิญของจังหวัดสงขลา ในวันที่ 15 มกราคม 2557 ณ โรงเรียนวัดประจำ, โรงเรียนบ้านป่าระไม่วิทยา และโรงเรียนบ้านเก่า เมื่อวันที่ 6-7 มกราคม 2557 ที่ผ่านมา ตัวแทนของสำนักวิทยบริการฯ ได้ไปปฏิบัติหน้าที่ที่ตำบลคลองขวาง อำเภอนาทวี

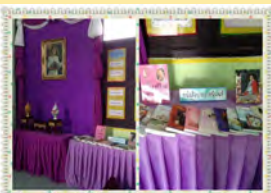

โดยทางจังหวัดสงขลาได้มอบหมายภารกิจใหม่มหาวิทยาลัยราชภัฏสงขลา ในการเตรียมการรับเสด็จฯ สมเด็จพระเทพรัตนราชสุดาฯ สยามบรมราชกุมารี ณ โรงเรียนวัดประจำ ตำบลนาหว้า อำเภอนาหว้า ซึ่งทางมหาวิทยาลัยได้มอบหมายให้ สำนักวิทยบริการฯเตรียมการจัดห้องสมุด เช่น จัดหมวดหมู่หนังสือ และปรับปรุงห้องสมุดให้สวยงามให้แก่โรงเรียนวัดประจำ โดยบุคลากรที่ได้ไปร่วมจัดเตรียมห้องสมุดในครั้งนี้ มีแต่รอยยิ้มและความอึดอ้อมใจ ตลอดระยะเวลา 2 วันที่ได้ร่วมกันจัดห้องสมุด ทางบุคลากรได้ปรับเปลี่ยนรูปแบบการจัดวางชั้นหนังสือ แบ่งหมวดหมู่หนังสือตามเลขหมู่ พร้อมจัดทำป้ายบอกหมวดหมู่ และจัดบอร์ดอาเซียนให้กับเด็กๆ ได้มีความรู้เตรียมพร้อมรับ AEC 2558 ที่กำลังจะมาถึง ในที่สุดภารกิจก็สำเร็จไปได้ด้วยดี ห้องสมุดโรงเรียนวัดประจำ พร้อมที่จะต้อนรับเสด็จก่อนเดินทางกลับก็มีรอยยิ้มจากคุณครูที่ประจำอยู่ห้องสมุดมาขอบคุณ จากร่างกายที่อ่อนล้า มา 2 วัน ทำให้มีพลังและแรงใจที่จะปฏิบัติหน้าที่ต่อไป โดยบุคลากรที่ได้ไปร่วมจัดเตรียมห้องสมุดในครั้งนี้ มีแต่รอยยิ้มและความอึดอ้อมใจ ตลอดระยะเวลา 2 วันที่ได้ร่วมกันจัดห้องสมุด



ข่าวดี นักอ่าน

ห้องสมุดเพิ่มจำนวนการยืมหนังสือ
ให้อาจารย์ (ข้าราชการ / พนักงานมหาวิทยาลัย
/ พนักงานประจำตามสัญญา) จากเดิม
20 เล่ม เป็น 30 เล่ม
ตั้งแต่วันนี้เป็นต้นไป



มาใช้บริการ
กันเยอะ ๆ นะครับ

ARIT สำนักวิทยบริการฯ ม.ราชภัฏสงขลา

ขอเชิญทดลองใช้ฐานข้อมูล

**Charting
Thailand's
Economy®**



ตั้งแต่ 15 พ.ย. 56 - 15 พ.ค. 57

เตรียมพร้อมคนไทยสู่ประชาคมเศรษฐกิจ
อาเซียนปี 2015 สร้างความรู้ด้านเศรษฐกิจ
อาเซียนให้แก่คนไทย ดังนี้

- Online course ปูพื้นฐานสำหรับผู้ที่ไม่เคยศึกษาเศรษฐศาสตร์
- มุมมองเศรษฐกิจอาเซียน 360 องศา กว่า 400 ดัชนี
- No data but Visual graphic ชาร์ตของเราสวยและอ่านง่ายที่สุด
- คำอธิบายดัชนีแต่ละตัวและความหมายของการเปลี่ยนแปลง
- True ASEAN coverage ครอบคลุมอาเซียนทั้ง 10 ประเทศ
ไทย / ENGLISH
- เพิ่มมุมมองที่หลากหลายด้วย Interactive charts
- E-magazine สำหรับบทสรุปผู้บริหาร
- สรุปข่าวเศรษฐกิจอาเซียนรายสัปดาห์
และอื่น ๆ อีกมากมาย ที่

<http://chartingthailandeconomy.com>

เพิ่มช่องทางการให้บริการสารประชาสัมพันธ์บรรณราชนครินทร์

อาจารย์และบุคลากร มหาวิทยาลัยราชภัฏสงขลา รับข้อมูลข่าวสารและติดตามสารประชาสัมพันธ์ บรรณราชนครินทร์
ของสำนักวิทยบริการฯ เพิ่มเติมได้ทางจดหมายอิเล็กทรอนิกส์ (E-mail)

ห้องสมุดมีบริการยืมปลั๊กพ่วง !!! เพียงนำบัตรนักศึกษามาแลก
ก็สามารถยืมปลั๊กพ่วงไปใช้ภายในห้องสมุดใดพื้นที่ โดยไม่มีค่าใช้จ่าย ติดต่อขอรับบริการได้แล้ววันนี้ที่ ชั้น
2 บริการ ยืม-คืน

ขอเชิญผู้ให้บริการฐานข้อมูลจดหมายเหตุมหาวิทยาลัยราชภัฏสงขลา
ซึ่งรวบรวมข้อมูลเกี่ยวกับประวัติความเป็นมา

อีเมล .skru.ac.th

งานเทคโนโลยีสารสนเทศ เปิดให้บริการระบบค้นหาชื่ออีเมลมหาวิทยาลัยราชภัฏสงขลา (Mail@skru.ac.th) สำหรับอาจารย์ และบุคลากรสายสนับสนุน ค้นหาได้ทาง <http://mailsearch.skru.ac.th/search.php>

ผู้ใช้สามารถทดสอบเข้าสู่ระบบอีเมลโดยใช้ username ตามที่หน่วยงานได้จัดส่ง username และ password มายังงานเทคโนโลยีสารสนเทศ โดยเข้าสู่ระบบเพื่อใช้งานอีเมลได้ทาง <https://newmail.skru.ac.th/>

หากผู้ใช้งานประสบปัญหาการใช้อีเมล หรือลืม username และ password สามารถติดต่อสอบถามได้ที่ฝ่ายปฏิบัติการระบบเครือข่าย ชั้น 2 อาคารศูนย์ภาษาและคอมพิวเตอร์

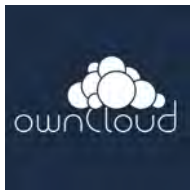

บริการ ownCloud สำหรับอาจารย์ และบุคลากร มรภ.สงขลา

ownCloud เป็นโปรแกรมประเภท Cloud ที่ทำงานคล้ายกับ Dropbox และ Google Drive สำหรับให้ผู้ใช้งานอัปโหลดเก็บงานผ่านเว็บได้และรองรับใช้ได้ทั้งบน PC Windows, Mac, iPad, Mobile iPhone และ Android

ตัวอย่าง

เปิดเว็บเบราว์เซอร์พิมพ์ URL Address ดังนี้ <http://oc.skru.ac.th/> อาจารย์และบุคลากร สามารถ Login เข้าใช้งานบริการ ownCloud โดยใช้ User และ Password เดียวกันที่ Login บน E-mail อาจารย์/เจ้าหน้าที่

ใน ownCloud จะมี App ต่างๆนอกจาก Files เช่น Calendar, Contact, Pictures, Message และสามารถติดตั้ง App อื่นๆเพิ่มเติมได้มากมาย เช่น pdfview หรือ app ที่ช่วยการทำงานให้สะดวกและง่ายขึ้น

แสดงหน้าจอสำหรับล็อกอิน



แสดงหน้าจอ เมื่อทำล็อกอินสำเร็จ

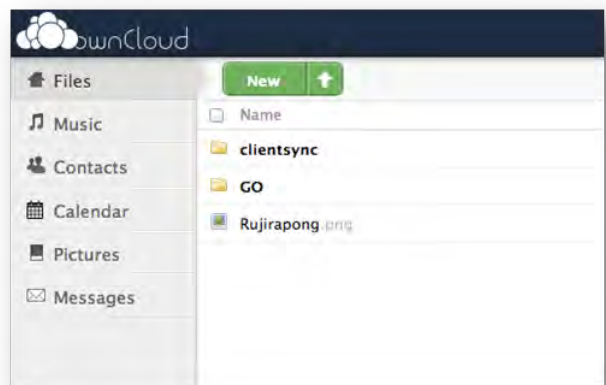

ขอเชิญทดลองใช้ฐานข้อมูล

ทรัพยากรที่น่าสนใจ



ฝ่ายวิชาการพิมพ์อักษร. (2555). **สารานุกรมอาเซียน**.
กรุงเทพฯ : พิมพ์อักษร 341.2473 ฝ26ส

สถานีอาเซียน คือแหล่งข้อมูลอาเซียนที่บอกเล่าความรู้พื้นฐาน ตั้งแต่เริ่มก่อตั้งกลุ่มประเทศอาเซียน จนถึงพัฒนามาสู่ประชาคมอาเซียน ข้อมูลพื้นฐานของประเทศสมาชิกในประชาคมอาเซียนทั้ง 10 ประเทศ ทั้งการเมือง การปกครอง เศรษฐกิจ ทรัพยากร ความสัมพันธ์กับประเทศไทย และเกร็ดความรู้ต่าง ๆ อีกมากมาย นำเสนอในรูปแบบเข้าใจง่าย ช่วยให้นักเรียน นิสิต นักศึกษา และประชาชนทั่วไปเข้าใจรายละเอียดของอาเซียนได้ดียิ่งขึ้น



ปิยาภรณ์ เอช. (2555). **รู้จักอาเซียน รู้ก่อนดีกว่า**.
กรุงเทพฯ : Good Choice 341.2473 ป36ร

หนังสือเล่มนี้ได้รวบรวมความรู้เกี่ยวกับอาเซียน ประชาคมเศรษฐกิจอาเซียน เกี่ยวกับวิสัยทัศน์อาเซียน ลักษณะและประเทศสำคัญในอาเซียน รวมถึงคำศัพท์ที่เกี่ยวข้องกับอาเซียน มาเรียนรู้เรื่องราวแห่งอาเซียน แล้วจะรู้ว่าอาเซียนนั้นคืออะไร มีบทบาทอย่างไรและที่สำคัญเอื้อประโยชน์อย่างไรให้แก่ประเทศไทยอย่างไรบ้าง เล่มนี้มีคำตอบให้คุณ

ขอเชิญอาจารย์ และบุคลากรใหม่ รวมทั้งนักศึกษาที่สนใจเข้าร่วมโครงการปฐมนิเทศการใช้ห้องสมุดและแหล่งเรียนรู้บนระบบเครือข่าย พบสาระน่ารู้กับกิจกรรมเหล่านี้

- แนะนำทรัพยากรและบริการต่าง ๆ ของห้องสมุด
- เรียนรู้วิธีสืบค้นทรัพยากรสารสนเทศของห้องสมุดด้วยระบบโอเพน (OPAC) และแนะนำการจองทรัพยากรการพิมพ์ด้วยตนเอง และการเรียกดูประวัติการพิมพ์
- เรียนรู้วิธีและเทคนิคการใช้งานฐานข้อมูลออนไลน์ของไทยและต่างประเทศ เช่น ScienceDirect, Emerald, ACM Digital Library, ThaiLIS Digital Collection (TDC) เป็นต้น

*** รวมกลุ่มกันอย่างน้อย 5 คน

ดูรายละเอียดเพิ่มเติมหรือลงทะเบียนร่วมโครงการได้ง่าย ๆ ผ่านทาง <http://arit.skru.ac.th> หัวข้อบริการห้องสมุด คลิกที่สมัครเข้าร่วมโครงการปฐมนิเทศการใช้ห้องสมุด แล้วรอการยืนยันจากเจ้าหน้าที่



ลดโลกร้อนกับ “ฉลากคาร์บอนฟุตพริ้นท์”

เวลาที่ซื้อสินค้า นอกเหนือจากป้ายราคา เครื่องหมายแสดงการรับรองมาตรฐานสินค้าจากหน่วยงานที่น่าเชื่อถือ “ฉลากสิ่งแวดล้อม” นับเป็นอีกหนึ่งสิ่งที่มีผู้บริโภคควรให้ความสำคัญ โดยการอ่านจากตัวสินค้าหรือบรรจุภัณฑ์เพื่อประกอบการตัดสินใจ เลือกซื้อผลิตภัณฑ์ร่วมกับราคาและคุณภาพของสินค้า เรามักคุ้นตากับฉลากสิ่งแวดล้อม เช่น ฉลากเขียว ฉลากประหยัดไฟ หรือ Energy Star ในผลิตภัณฑ์เครื่องใช้ไฟฟ้า แต่นับจากนี้ไปเราจะเห็นฉลากอีกรูปแบบหนึ่งบ่อยมากยิ่งขึ้น นั่นคือ “ฉลากคาร์บอนฟุตพริ้นท์” (Carbon Footprint Label) ซึ่งเป็นฉลากที่ระบุข้อมูลสินค้าหรือบริการแต่ละชนิดว่าส่งผลกระทบต่อสิ่งแวดล้อมมากน้อยเพียงใด แบ่งออกเป็น 3 ประเภท ดังนี้

1. ฉลากคาร์บอนฟุตพริ้นท์ (Carbon Footprint Label) คือฉลากที่ ระบุปริมาณการปลดปล่อย ก๊าซเรือนกระจกตลอดวงจรชีวิตของผลิตภัณฑ์แต่ละหน่วย ตั้งแต่การได้มาซึ่งวัตถุดิบ การขนส่ง การประกอบชิ้นส่วน การใช้งาน การจัดการซากผลิตภัณฑ์หรือของเสียต่างๆ โดยคำนวณออกมาในรูปของคาร์บอนไดออกไซด์เทียบเท่าสินค้าที่มีการติดฉลาก คาร์บอนฟุตพริ้นท์แล้ว ได้แก่ ไข่ไก่บรรจุถุง น้ำมันพืช ฯลฯ

2. ฉลากลดการบอน (Carbon Reduction Label) คือฉลากที่แสดงการลดการปลดปล่อยก๊าซเรือนกระจก ออกสู่บรรยากาศต่อหน่วยผลิตภัณฑ์ โดยประเมินวงจรชีวิตผลิตภัณฑ์ตั้งแต่การจัดเตรียมวัตถุดิบ การผลิต การใช้ และการจัดการหลังการใช้ สามารถพบเห็นฉลากคาร์บอนไดบนสินค้า เช่น น้ำตาลทราย ผลไม้อบแห้ง ฯลฯ

3. ฉลากคู่มือโหมด (Cool Mode Label) คือฉลากที่ติดอยู่บนผลิตภัณฑ์ผ้าฝ้ายหรือเสื้อผ้า เพื่อบอกถึงคุณสมบัติ ของผ้าชนิดนั้นๆ ว่าเป็นผ้าลดโลกร้อน สวมใส่แล้วเย็นสบาย ทำความสะอาดง่าย เพื่อลดการใช้พลังงานในเครื่องปรับอากาศ การซักทำความสะอาด และการใช้น้ำ สินค้าที่มีการรับรองด้วยฉลากคู่มือโหมด ได้แก่ เสื้อกันหนาวในลอน เสื้อยืดผ้าฝ้าย ฯลฯ

อาจกล่าวได้ว่า ฉลากคาร์บอนฟุตพริ้นท์กลายเป็นเทรนด์นิยมที่ปรากฏบนหีบห่อสินค้าที่เราใช้อุปโภคบริโภค มากขึ้น แม้ปัจจุบันการแสดงผลข้อมูลคาร์บอนฟุตพริ้นท์บนฉลากจะเป็นมาตรการโดยสมัครใจ แต่ผู้ประกอบการในระบบ อุตสาหกรรมทั่วโลกที่ตระหนักถึงภาวะโลกร้อน ก็เริ่มให้ความสนใจในความสำคัญของฉลากคาร์บอนฟุตพริ้นท์กันมากขึ้น ในอนาคตฉลากคาร์บอนฟุตพริ้นท์คงจะเข้าไปเกี่ยวข้องกับสินค้าทุกชนิดรอบตัวเรามากขึ้น เราในฐานะผู้บริโภคสามารถมีส่วนร่วมใน การลดปัญหาภาวะโลกร้อนนี้ได้ ด้วยการพิจารณาเปรียบเทียบและการเลือกซื้อสินค้าที่ติดฉลากคาร์บอนฟุตพริ้นท์ หรือสินค้า ที่มีการปลดปล่อยก๊าซเรือนกระจกที่ต่ำกว่า ซึ่งบ่งบอกถึงความเป็นมิตรต่อสิ่งแวดล้อมของสินค้านั้นนั่นเอง



ลดโลกร้อนกับ “ฉลากคาร์บอนฟุตพริ้นท์”. 2556. **สายใยไฟฟ้า**, 53, 6:36-37.



นานากัสนะ

สวัสดีค่ะ ฉบับนี้ขอพิเศษสักเล็กน้อย โดยทางสำนักวิทยบริการฯ ได้ทำการสำรวจความรู้สึก ความประทับใจ และความ
คิดเห็นในการให้บริการของห้องสมุดจากหลากหลายมุมมอง ทั้งอาจารย์ นักศึกษา บุคลากร และบุคคลภายนอก เพื่อนำ
ขอคิดเห็นต่าง ๆ มาเล่าสู่กันฟัง เพื่อเป็นเสียงสะท้อนแก่สำนักวิทยบริการฯ และมหาวิทยาลัยราชภัฏสงขลา

ในวันนี้เลยถือโอกาสสัมภาษณ์ นางสาวยุวดี ชอบงาม และนางสาวกาญจนา ขุนพรหม ความคิดเห็นจะเป็นอย่างไร
ติดตามไปพร้อม ๆ กันเลยนะคะ

นางสาวยุวดี ชอบงาม
โปรแกรมวิชาภาษาไทย ชั้นปีที่ 3
คณะมนุษยศาสตร์และสังคมศาสตร์

นักศึกษา ...การให้บริการของห้องสมุดเป็นระบบระเบียบ
และมีมาตรฐานดี โดยส่วนตัวดิฉันนั้นจะเข้าใช้บริการบ่อยมาก
ส่วนใหญ่จะใช้เวลาหาหนังสือจากชั้น 2 และชั้น 4 เพราะ
ต้องการค้นหาหนังสือเพิ่มเติมในหมวดเรื่องสั้น และ
นวนิยายต่างๆ โดยมีเครื่องสืบค้นเพียงพอต่อความต้องการ
แต่บางครั้งก็ไม่สามารถใช้งานได้ทำให้ต้องไปสอบถาม
จากเจ้าหน้าที่ ในการสืบค้นและก็ได้รับความช่วยเหลือ
เป็นอย่างดี ส่วนจำนวนทรัพยากรที่มีอยู่อาจยังมีไม่เพียงพอ
ต่อความต้องการของนักศึกษา อาจเป็นเพราะนักศึกษาบางคน
หยิบไปแล้วไม่นำกลับมาวางที่เดิมทำให้เกิดความยุ่งยาก
ในการค้นหาทรัพยากรนั้น

นอกจากการค้นหาความรู้แล้วห้องสมุดยังมี
การจัดกิจกรรมขึ้นรวมไปถึงการลุ้นของรางวัลซึ่งถือเป็น
แรงจูงใจอย่างหนึ่งที่ทำให้นักศึกษาเข้าใช้บริการเพิ่มมากขึ้น
และดิฉันเองก็เป็นส่วนหนึ่งที่ได้เข้าร่วมกิจกรรมนี้ด้วยเช่นกัน

สำนักฯ ...ขณะนี้ทางสำนักฯกำลังดำเนินการเพิ่มจำนวน
เครื่องสืบค้น ส่วนเรื่องหนังสือวางไม่ตรงชั้นที่ ๆ บรรณารักษ์
ก็หมั่นจัดชั้นอยู่เป็นประจำทุกวันเพื่อความสะดวกและความเป็น
ระเบียบในการค้นหาทรัพยากรครั้งต่อไป

นางสาวกาญจนา ขุนพรหม
โปรแกรมวิชาภาษาไทย ชั้นปีที่ 4
คณะมนุษยศาสตร์และสังคมศาสตร์

นักศึกษา ความประทับใจในการเข้าใช้บริการของ
สำนักฯ เจ้าหน้าที่จะให้ความใส่ใจกับผู้ใช้บริการ เหมือน
ว่ามีปัญหาในเรื่องของการสืบค้น เจ้าหน้าที่ก็จะให้คำแนะนำ
ให้คำปรึกษาเป็นอย่างดี ช่วยแนะนำในจุดที่ยังไม่เข้าใจ ส่วน
ในด้านการเข้าใช้ห้องเรียนถึงจะไม่ดีมาก แต่เวลามีปัญหา
ขัดข้องเกี่ยวกับอุปกรณ์ต่าง ๆ เจ้าหน้าที่จะรีบมาแก้ไขให้ ด้วย
ใบหน้าที่แจ่มใส เต็มใจในการให้บริการ รู้สึกประทับใจเป็น
อย่างยิ่ง ส่วนการค้นหาหนังสือ หรือแม้กระทั่งการ ยืม-คืน
ด้วยตนเอง จะมีความสะดวกมาก เพราะมีหนังสือตามความ
ต้องการถือว่าเยอะเลยทีเดียว โดยส่วนตัวแล้วจะเข้ามาใช้
บริการชั้น 4 เป็นส่วนใหญ่เพราะว่ามีหนังสือวรรณคดีเยอะ
ตรงกับความต้องการของตัวเอง และยังมีบริการห้อง
คอมพิวเตอร์ที่คอยอำนวยความสะดวกให้อีกด้วย จึงมีความ
ประทับใจในการให้บริการของเจ้าหน้าที่ทุกคน และ อีกอย่าง
ยังชอบเข้าร่วมกิจกรรมต่าง ๆ ของห้องสมุดที่จัดขึ้นไม่ใช่แค่
หวังของรางวัล แต่สิ่งที่ได้รับมากกว่าคือการเป็นส่วนหนึ่ง
ในการเข้าร่วมกิจกรรมถือเป็นความประทับใจเป็นอย่างยิ่ง

สำนักฯ ...ขอบคุณค่ะ สำหรับคำชมทางสำนักฯ ยินดี
ให้บริการด้วยความเต็มใจและสัญญาว่าจะจัดกิจกรรมดี ๆ
แบบนี้อีกต่อไปนะคะ



สำนักวิทยบริการฯ ขอขอบคุณ นางสาวยุวดี ชอบงาม และนางสาวกาญจนา ขุนพรหม ที่ร่วมแสดงความคิดเห็น
พวกเราจะนำคำแนะนำ คำติชม และขอเสนอแนะ ไปพัฒนาการให้บริการและองค์กรให้ดียิ่งขึ้น สำหรับคำชื่นชมที่มอบ
ให้จะเป็นกำลังใจในการทำงานของเราต่อไป ขอขอบคุณค่ะ



ไม่มีดาว

ต้น : พี่จี้ ซื้อรถตอนไหนถูกที่สุด
 พี่จี้ : ตอนเขาจัดงานมหกรรม
 ต้น : ไม่ใช่
 พี่จี้ : ตอนน้ำท่วม ตอนร้านลดราคา ตอนมีตังค์
 ต้น : ไม่ใช่
 พี่จี้ : เออ.. แล้วตอนไหนวะ
 ต้น : ซื้อตอนกลางวันพี่
 พี่จี้ : ทำไมวะ
 ต้น : มันไม่มี...ดาว()

คนเมากับทหารเรือ

มีทหารเรือนายหนึ่งเดินขึ้นมาบนรถเมล์ แต่ไม่ยอมนั่งเพราะกลัวชุดจะยับ แล้วก็มีคนเม้าขึ้นมา เขาเอามือกระแทกแขนเสื้อของทหารเรือแล้วพูดว่า

คนเม้า : นี่ครับ ค่ารถ

ทหารเรือ : ผมเป็นทหารเรือครับไม่ใช่กระเป๋าารถเมล์!!!

คนเม้า : อ้าวเหออ !

เงินจอดเรือเดียว ผมจะไปขึ้นรถเมล์



คำคมสำหรับการทำงาน

...ความก้าวหน้าแท้จริง
 ง่อมเกิดจากฝีมือการทำงาน
 ความก้าวหน้าที่ได้มาจากความสามารถในการทำงาน
 จะในผลที่จริงยั่งยืน...

เจ้าของ : สำนักวิทยบริการและเทคโนโลยีสารสนเทศ มหาวิทยาลัยราชภัฏสงขลา 160 ถนนกาญจนวนิช ตำบลเขารูปช้าง อำเภอเมือง จังหวัดสงขลา 90000

โทรศัพท์ 0-7433-6938 หรือ 0-7433-6933 ต่อ 181 อีเมล: arit@skru.ac.th

กองบรรณาธิการ : นางสาวปิยกุล บุญญาศรีรัตน์, นายปิยะ มาสง, นางพรพิมล คงอินทร์, นางสาวศรัณญา โรจนวงษ์ชัย, นางสาวสมศรี หวันชิตนาย,

นางสาวอุไรพรรณ มุสิกรัตน์, นายจรูณ สังสวัสดิ์, นางสาวสุกัญญา พิจิตรบรรจง

