



ภาคผนวก ก

สภาพแวดล้อมของระบบ และการติดตั้ง

ภาคผนวก ก

สภาพแวดล้อมของระบบและการติดตั้ง

1. สภาพแวดล้อมของระบบ

ระบบบริการจัดการสินค้าอุปกรณ์การก่อสร้างออนไลน์ วิทยาลัยอาชีวศึกษา รานชนบริการ มีการติดตั้งบนระบบปฏิบัติการ Microsoft Window XP Professional โดยใช้โปรแกรม Appserv-win32-2.5.9 เป็นเครื่องเซิร์ฟเวอร์ และใช้โปรแกรม Macromedia Dreamweaver 8 ในการพัฒนาระบบ

AppServ

AppServ คือ ชุดติดตั้งโปรแกรม PHP แอปพลิเคชันเซิร์ฟเวอร์สำหรับติดตั้งบนระบบปฏิบัติการ Windows ในชุดติดตั้ง AppServ นี้ ประกอบด้วยโปรแกรมต่างๆ ดังต่อไปนี้

1. Apache สำหรับทำหน้าที่เป็นเว็บเซิร์ฟเวอร์
2. PHP สำหรับทำหน้าที่เป็นตัวแปลภาษา PHP
3. MySQL สำหรับทำหน้าที่เป็นดาต้าเบส เซิร์ฟเวอร์ (database server)
4. phpMyAdmin สำหรับทำหน้าที่เป็นโปรแกรมบริหารจัดการฐานข้อมูลของ MySQL

2. วิธีการติดตั้งโปรแกรม Appserv-win32-2.5.9.exe

1. การติดตั้ง Appserv จะต้องดาวน์โหลดโปรแกรมมาก่อน โดยสามารถดาวน์โหลดได้จากเว็บไซต์ <http://www.brothersoft.com/appserv-269011.html>

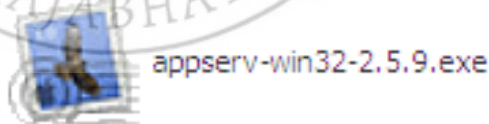

ภาพที่ ก.1 แสดงไฟล์ Setup appserv-win32-2.5.9.exe

2. เมื่อได้โปรแกรกดังกล่าว ให้ติดตั้งโดยการดับเบิลคลิก (Double-click) ที่ไอคอนโปรแกรม จะปรากฏจอภาพติดตั้งดังนี้

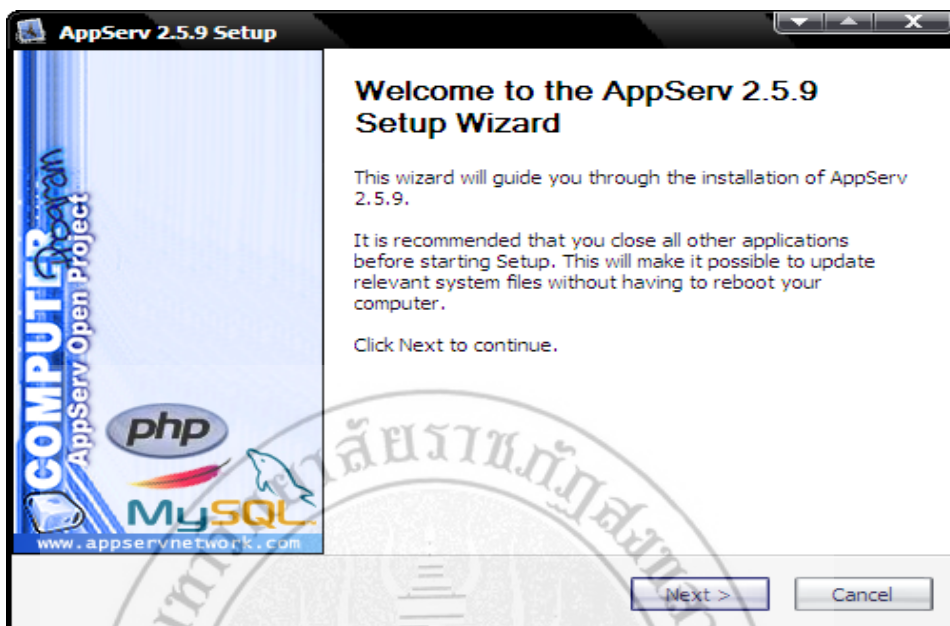

ภาพที่ ก.2 แสดงภาพเริ่มต้นการติดตั้ง

3. เมื่อกด Next จากภาพที่ ก.2 จะปรากฏหน้าต่างใหม่ขึ้นมาดังภาพที่ ก.3 แล้วกดปุ่ม I Agree เพื่อยอมรับการใช้งาน

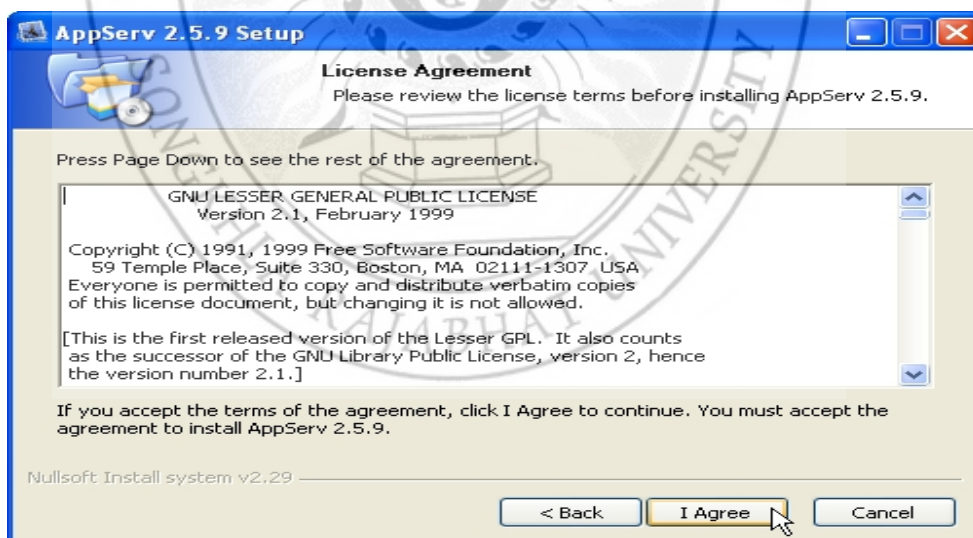

ภาพที่ ก.3 แสดงการให้ยอมรับการใช้งาน

4. จะปรากฏหน้าต่างใหม่ขึ้นมา ดังภาพที่ ก.4 ตำแหน่งที่จะทำการติดตั้ง ซึ่งโดยปกติโปรแกรมจะกำหนดโดยอัตโนมัติอยู่ที่ C:\AppServ จากนั้นคลิก Next ต่อไป

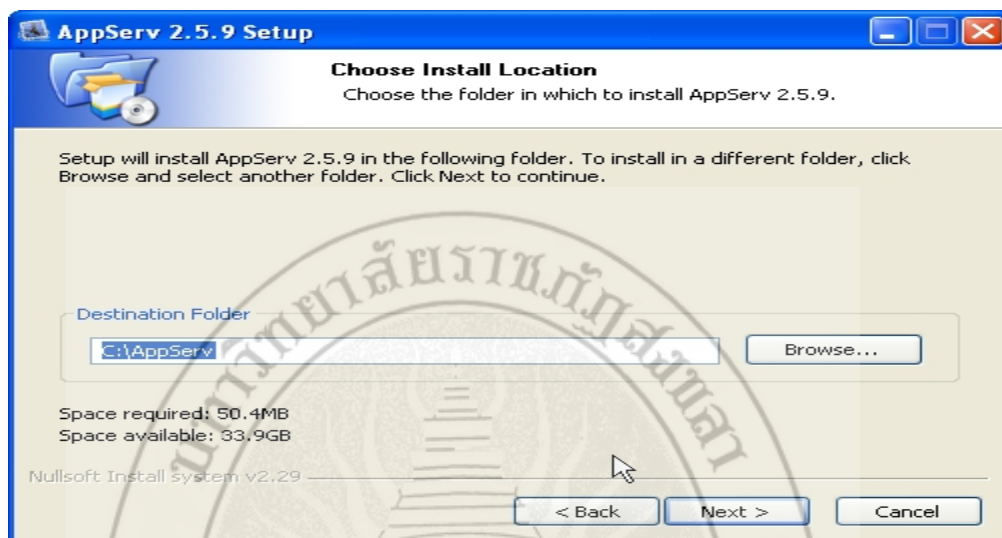

ภาพที่ ก.4 เลือกตำแหน่งที่จะติดตั้ง

5. จะปรากฏหน้าต่างใหม่ขึ้นมา ดังภาพที่ ก.5 แล้วให้คลิกเลือกทุกรายการให้กด แล้วให้คลิกปุ่ม Next ต่อไป

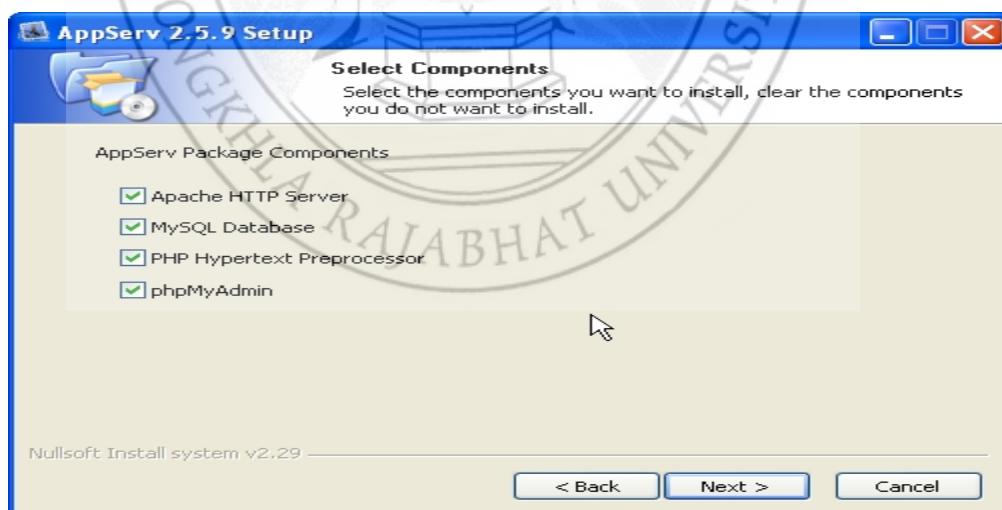

ภาพที่ ก.5 แสดงหน้า select component ให้เลือกทุกรายการ

6. จะแสดงหน้าจอให้กำหนดข้อมูลเกี่ยวกับ Web Server ดังภาพที่ ก.6 แล้วให้คลิกปุ่ม Next ต่อไป

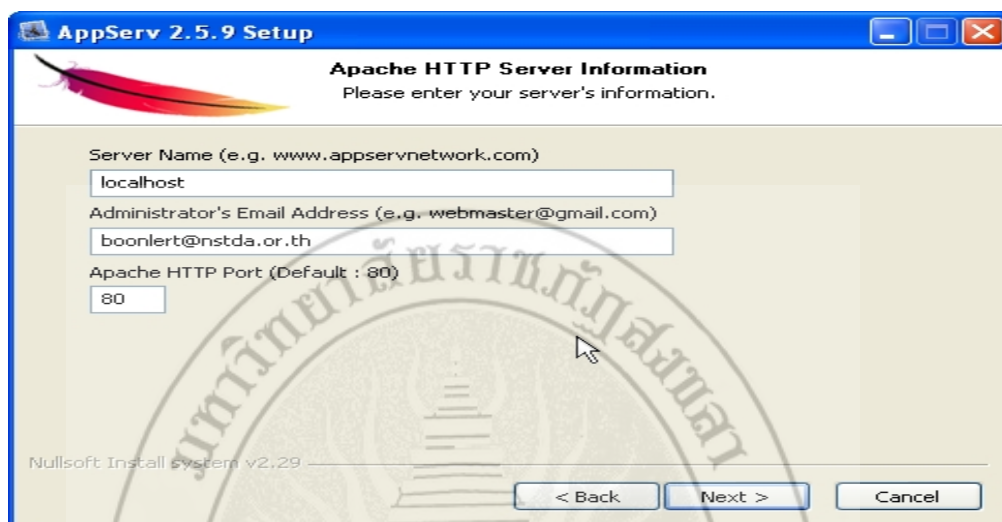

ภาพที่ ก.6 แสดงการกำหนดข้อมูล Web Server

7. จากนั้นจะปรากฏหน้าต่างให้กรอก Username และ Password ดังภาพที่ ก.7 จอภาพนี้จะเป็นการระบุรหัสผ่านของฐานข้อมูล MySQL โดยป้อน 2 ครั้งให้เหมือนกัน แล้วระบุค่า Character Sets and Collations เป็น UTF-8 Unicode แล้วให้คลิกปุ่ม Install

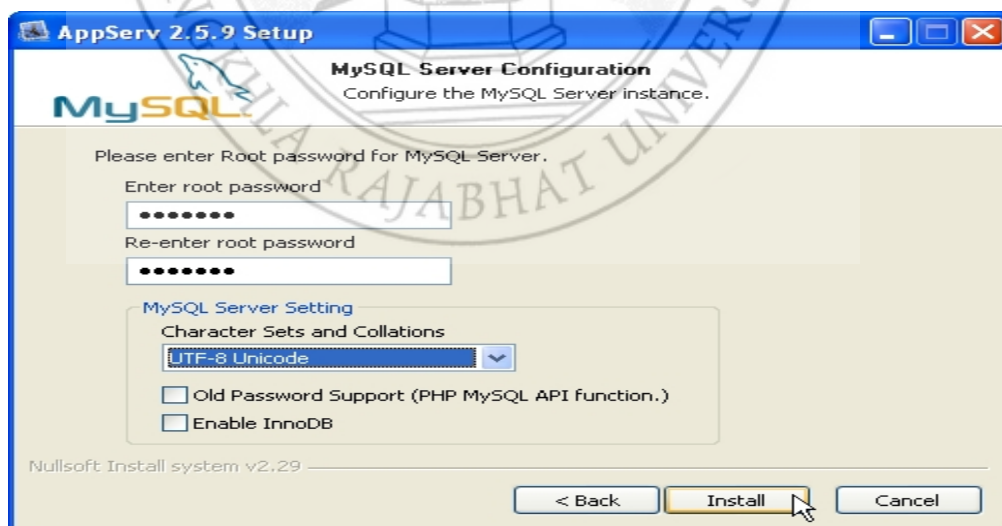

ภาพที่ ก.7 แสดงการระบุรหัสผ่านของฐานข้อมูล MySQL

8. โปรแกรมจะทำการติดตั้ง ดังภาพที่ ก.8

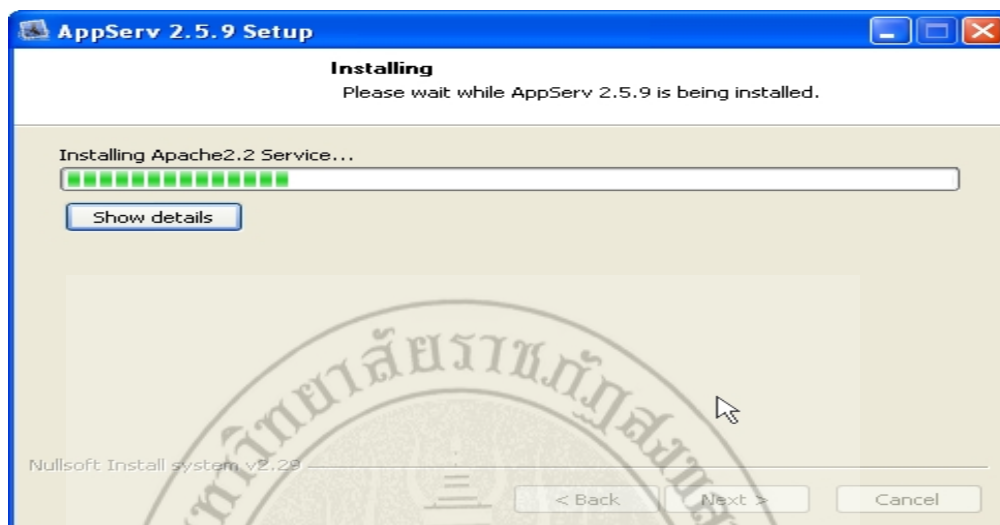

ภาพที่ ก.8 แสดงโปรแกรมกำลังติดตั้ง

9. เมื่อเสร็จสิ้นการติดตั้งจะแสดงหน้าจอ ภาพที่ ก.9 จากนั้นให้คลิกที่ Finish พร้อมทั้งคลิกเลือกในส่วนของ Start Apache และ Start MySQL ด้วย



ภาพที่ ก.9 หน้าจอแสดงขั้นตอนการเสร็จสิ้นการติดตั้งโปรแกรม

หลังจากที่ติดตั้งโปรแกรม Appserv เรียบร้อยแล้ว ให้นำตัวโปรแกรมไปวางไว้ที่ C:\AppServ\www และนำฐานข้อมูลไปวางไว้ที่ C:\AppServ\MySQL\data

3. การติดตั้งโปรแกรม Macromedia Dream weaver 8

1. เริ่มต้นโดยการเปิดโปรแกรม Dream weaver จากแผ่น CD – ROM ทำการดับเบิลคลิกไฟล์ Setup ดังภาพที่ ก.10



ภาพที่ ก.10 หน้าจอแสดงไฟล์ Setup โปรแกรม Macromedia Dreamweaver 8

2. จะปรากฏหน้าต่าง Dreamweaver Install Shield ขึ้นมา ดังภาพที่ ก.11 จากนั้นคลิก

Next

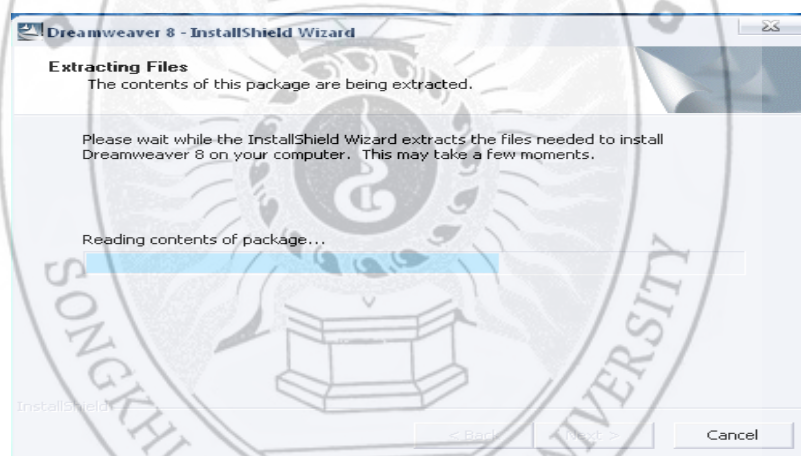

ภาพที่ ก.11 หน้าจอแสดงการเริ่มต้นติดตั้งโปรแกรม

3. จากนั้นจะปรากฏหน้าต่าง Welcome to the Install Shield เพื่อเข้าสู่กระบวนการติดตั้งโปรแกรกดังภาพที่ ก-12 และคลิก Next ต่อไป



ภาพที่ ก.12 หน้าจอเข้าสู่การติดตั้งโปรแกรม

4. จากนั้นคลิก I Accept the Terms in the License Agreement ดังภาพที่ ก.13 และคลิก Next ต่อไป

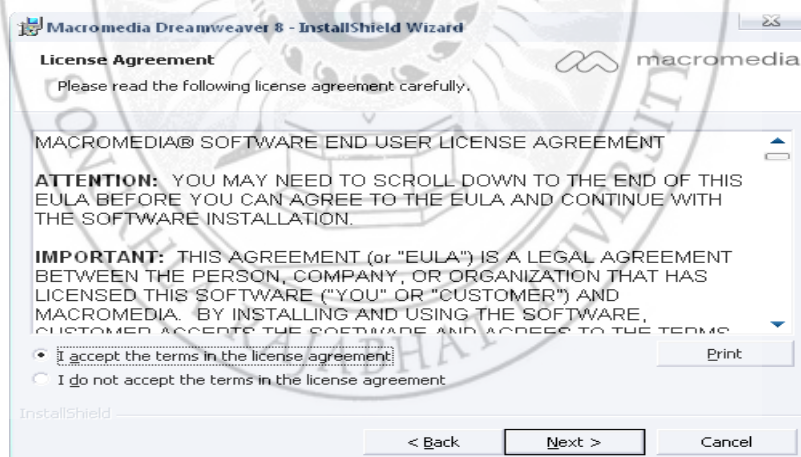

ภาพที่ ก.13 หน้าจอแสดงเงื่อนไขข้อตกลงของโปรแกรม

5. จะปรากฏหน้าต่างใหม่ขึ้นมา ให้คลิก Create Shortcut on Desktop ดังภาพที่ ก.14 เพื่อให้สามารถเรียกใช้งานโปรแกรมได้ง่ายจากหน้า Desktop และคลิก Next ต่อไป

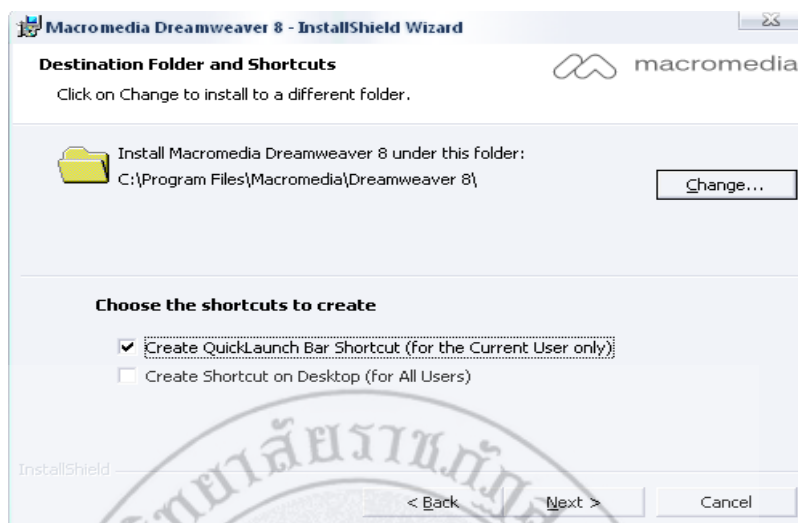

ภาพที่ ก.14 หน้าจอแสดงส่วนที่อยู่ในการจัดเก็บโปรแกรม

6. จากนั้นจะปรากฏหน้าต่างใหม่ขึ้นมา โดยจะแสดงเกี่ยวกับรายละเอียดต่าง ๆ ของโปรแกรมขึ้นมาและให้คลิก Next ดังภาพที่ ก.15



ภาพที่ ก.15 หน้าจอแสดงส่วนประกอบต่าง ๆ ของโปรแกรมที่ใช้ในการติดตั้ง

7. จากนั้นคลิกปุ่ม Install ทำการติดตั้งโปรแกรม ดังภาพที่ ก.16

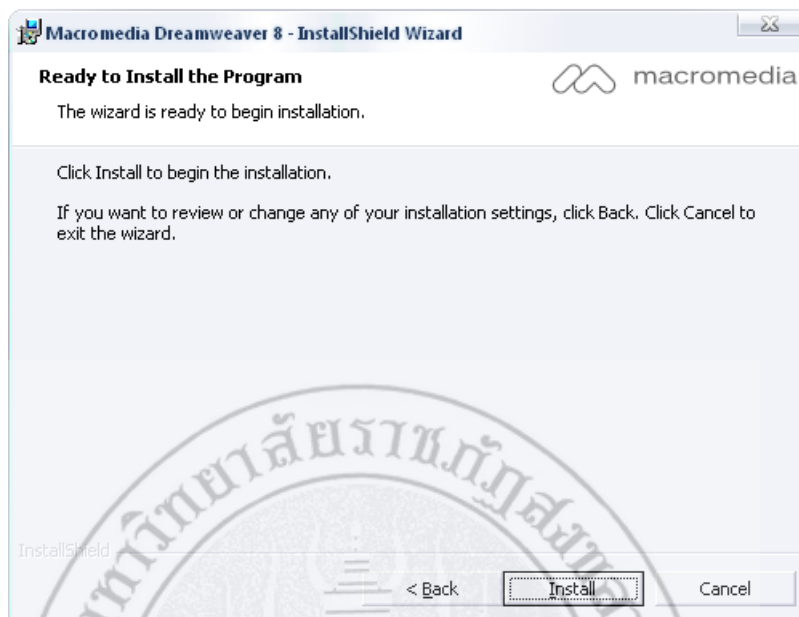

ภาพที่ ก.16 หน้าจอแสดงการยืนยันในการติดตั้งโปรแกรม

8. จากนั้นเครื่องจะทำเข้าสู่กระบวนการติดตั้งโปรแกรมทันที ดังภาพที่ ก.17 ในขั้นตอนนี้ให้ทำการคลิก Next ไปเรื่อย ๆ

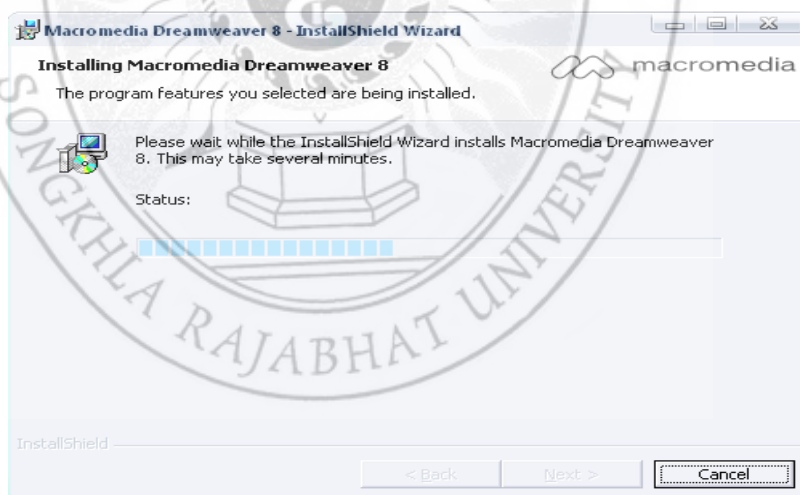

ภาพที่ ก.17 หน้าจอแสดงกระบวนการติดตั้งโปรแกรม

9. จากนั้นจะปรากฏหน้าต่างใหม่ขึ้นมา ดังภาพที่ ก.18 คลิกปุ่ม Finnish ก็เป็นอันเสร็จสิ้นขั้นตอนการติดตั้งโปรแกรม Macromedia Dreamweaver 8

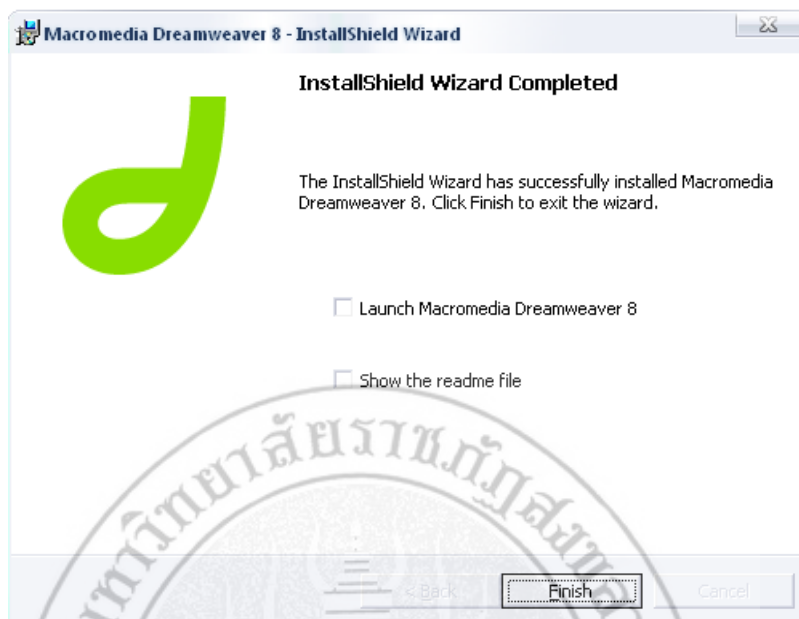

ภาพที่ ก.18 หน้าจอแสดงการเสร็จสิ้นการติดตั้งโปรแกรม

4. การติดตั้งระบบบริการจัดการสินค้าอุปกรณ์การก่อสร้างออนไลน์ กรณีศึกษาร้านยศบริการ

1. นำไฟล์เตอร์ชื่อ webyotservice ไปวางยัง C:\AppServ\www ดังภาพที่ ก.19

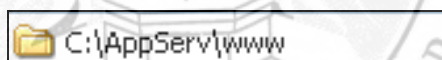

ภาพที่ ก.19 หน้าจอแสดงตำแหน่งการวางไฟล์ข้อมูลระบบ

2. นำไฟล์เตอร์ชื่อ db_yotservice (ที่เป็นไฟล์ฐานข้อมูล) ไปวางยัง C:\AppServ\MySQL\data ดังภาพที่ ก.20

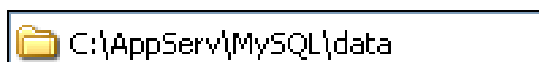

ภาพที่ ก.20 หน้าจอแสดงตำแหน่งการวางไฟล์ฐานข้อมูลระบบ

5. การเรียกใช้งานระบบบริการจัดการสินค้าอุปกรณ์การก่อสร้างออนไลน์ กรณีศึกษา ร้านยศบริการ

หลังจากติดตั้งระบบเสร็จเรียบร้อยแล้ว ผู้ใช้สามารถเรียกใช้งานระบบได้ดังนี้

1. เปิดโปรแกรมบราวเซอร์ (Browser) เช่น Internet Explorer
2. ป้อน URL ที่แอดเดรส (Address bar) เป็น

<http://127.0.0.1/webyotservice/index.php>

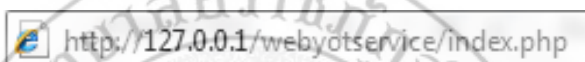

ภาพที่ ก.21 ตัวอย่างหน้าจอแสดงการเรียกใช้งาน URL



ภาคผนวก ข
คู่มือการใช้งานโปรแกรม

ภาคผนวก ข

คู่มือการใช้งานโปรแกรม

จากการวิเคราะห์และออกแบบระบบ สามารถนำมาพัฒนาระบบบริการจัดการสินค้า อุปกรณ์การก่อสร้างออนไลน์ กรณีศึกษา ร้านยศบริการได้ โดยจะมีการแบ่งการใช้งานออกเป็น 3 ส่วนด้วยกัน คือ เจ้าของร้าน พนักงาน และลูกค้า



ภาพที่ ข.1 หน้าจอแสดง หน้าหลักระบบบริการจัดการสินค้าอุปกรณ์การก่อสร้างออนไลน์
กรณีศึกษา ร้านยศบริการ

ร้านยศบริการ

www.sangkarat.com



หน้าแรก | รายการสินค้า | วิธีสั่งซื้อสินค้า | ข้อมูลติดต่อ | เข้าสู่ระบบ | สมัครสมาชิก

สมัครสมาชิกเว็บไซต์

ข้อมูลสำหรับเข้าระบบ (ส่งกรอกให้ครบทุกช่อง)

ชื่อผู้ใช้		ภาษาอังกฤษ และตัวเลขเท่านั้น (5-25 ตัวอักษร)
รหัสผ่าน		ภาษาอังกฤษ ตัวเลข และเครื่องหมาย _ เท่านั้น (5-25 ตัวอักษร)
ยืนยันรหัสผ่าน		ต้องระบุให้ตรงกับรหัสผ่าน
อีเมล		ตัวอย่าง phanupon@gmail.com

กรณีสัมภาษณ์ (ส่งกรอกให้ครบทุกช่อง)

คำถาม	==กรุณาเลือกคำถาม==
คำตอบ	

ข้อมูลส่วนตัว (ส่งกรอกให้ครบทุกช่อง)

ชื่อ	
นามสกุล	
ที่อยู่	
เขต/อำเภอ	
จังหวัด	
รหัสไปรษณีย์	
โทรศัพท์	

ภาพที่ ข.2 หน้าจอแสดง หน้าสมัครสมาชิกสำหรับลูกค้า
 หน้าแบบฟอร์มสำหรับสมัครชิก ลูกค้าต้องกรอกข้อมูลให้ครบ เพื่อทำการสมัครสมาชิกของเว็บไซต์ เพื่อใช้ในการเข้าสู่ระบบแล้วจึงจะสามารถสั่งซื้อสินค้าจากเว็บไซต์ได้

หน้าแรก | รายการสินค้า | วิธีสั่งซื้อสินค้า | ข้อมูลติดต่อ | เข้าสู่ระบบ | สมัครสมาชิก

เข้าสู่ระบบ

ชื่อผู้ใช้	
รหัสผ่าน	

[สมาชิกสมัครใหม่](#)

ภาพที่ ข.3 หน้าการ Login เข้าสู่ระบบ สำหรับสมาชิก
 สมาชิก Login เพื่อเข้าสู่การใช้งานระบบในส่วนของสมาชิก พนักงาน และเจ้าของร้าน โดยป้อน ชื่อผู้ใช้ (Username) รหัสผ่าน (Password)

1. ส่วนของสมาชิก

สมาชิกสามารถจัดการการดำเนินงานได้ ดังต่อไปนี้



ภาพที่ ข.4 หน้าจอแสดงหน้าหลักของสมาชิก

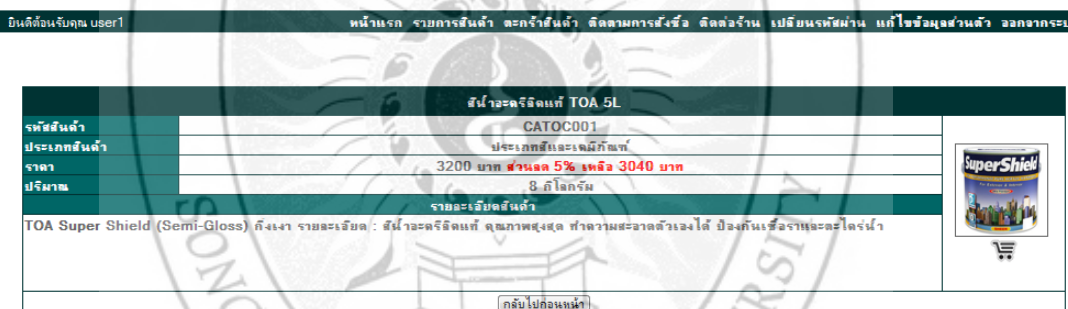

ภาพที่ ข.5 หน้าจอแสดงรายละเอียดสินค้า

กรณีที่ต้องการเรียกดูรายละเอียดสินค้า สามารถเรียกดูได้โดยการ คลิกที่ชื่อสินค้า ในหน้าที่แสดงรายการสินค้า

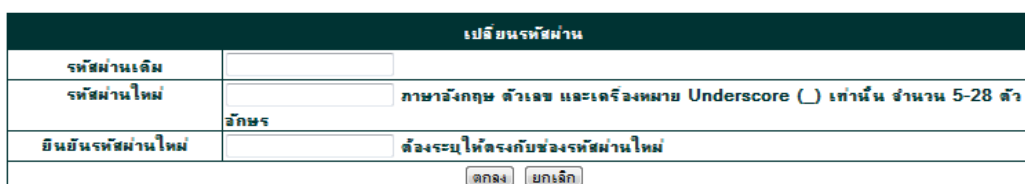

ภาพที่ ข.6 หน้าจอแสดงหน้า เปลี่ยนรหัสผ่าน

กรณีที่ต้องการเปลี่ยนรหัสผ่าน สามารถเข้าถึงได้จากเมนูเปลี่ยนรหัสผ่าน

ยินดีต้อนรับคุณ user1 หน้าแรก รายการสินค้า ตะกร้าสินค้า ติดตามการสั่งซื้อ ติดตามงาน เปลี่ยนรหัสผ่าน แก้ไขข้อมูลส่วนตัว ออกจากระบบ

แก้ไขข้อมูลส่วนตัว

ข้อมูลสำหรับเข้าระบบ (ต้องกรอกให้ครบทุกช่อง)

อีเมล	user1@gmail.com	ตัวสำรอง phanupon@gmail.com
คำถาม	หมายเลขสิทธิ์ของบัตรประชาชน	
คำตอบ	1234	

ข้อมูลส่วนตัว

ชื่อ	ผู้ใช้
นามสกุล	คนที่หนึ่ง
ที่อยู่	11/11 หมู่1
เขต/อำเภอ	เมือง
จังหวัด	สงขลา
รหัสไปรษณีย์	90000
โทรศัพท์	0811111111

ภาพที่ ข.7 หน้าจอแสดงหน้า แก้ไขข้อมูลส่วนตัว

กรณีที่ต้องการแก้ไขข้อมูลส่วนตัว สามารถเข้าถึงได้จากเมนูแก้ไขข้อมูลส่วนตัว

ยินดีต้อนรับคุณ user1 หน้าแรก รายการสินค้า ตะกร้าสินค้า ติดตามการสั่งซื้อ ติดตามงาน เปลี่ยนรหัสผ่าน แก้ไขข้อมูลส่วนตัว ออกจากระบบ

ตะกร้าสินค้า

เลือก	รายการสินค้า	ราคาและน้ำหนัก		จำนวนที่สั่งซื้อ	จำนวนสินค้าที่มี	ราคาและน้ำหนักต่อจำนวนที่สั่งซื้อ	
		ราคาขาย (บาท)	น้ำหนัก (กิโลกรัม)			น้ำหนักรวม (กิโลกรัม)	ราคารวม (บาท)
<input type="checkbox"/>	 CATOC001	3,040.00	8	1	15	8	3,040.00
รวม				1		8	3,040.00

กรุณาเลือกวิธีการจัดส่งสินค้า

<input checked="" type="radio"/> จัดส่งไปรษณีย์		90.00
<input type="radio"/> ต้องการให้ทางร้านจัดส่ง (ส่งฟรี เมื่อมียอดสั่งซื้อ 300 กก.ขึ้นไปเฉพาะบางปะอิน อ.พระนครศรีอยุธยา)		0.00
ราคาที่ส่งชำระ (ราคาสินค้า รวมค่าจัดส่ง)		3,130.00

หมายเหตุ

- หากมีการเปลี่ยนแปลงจำนวนสินค้า หรือวิธีการจัดส่ง ควรคลิกปุ่ม "คำนวณราคาสินค้าใหม่" เพื่อตรวจสอบราคาทุกช่อง
- วิธีการชำระเงิน ให้โอนเงินเข้าบัญชีที่กำหนด แล้วแจ้งโอนเงินได้คืนเมนู "ติดตามการสั่งซื้อ" (เฉพาะสมาชิกเท่านั้น)
- หากท่านไม่ชำระเงินภายใน 7 วัน ทางบริษัทขอสงวนสิทธิ์ในการยกเลิกใบสั่งซื้อของท่าน โดยไม่คืนเงินล่วงหน้า

ภาพที่ ข.8 หน้าจอแสดงตะกร้าสินค้า

หน้าตะกร้าสินค้า คือ หน้าแสดงรายการสินค้าที่สมาชิกทำการเลือกไว้เพื่อทำการสั่งซื้อ เมื่อได้สินค้าครบตามความต้องการแล้ว ให้กดปุ่มสั่งซื้อสินค้า

ที่อยู่สำหรับจัดส่งสินค้า	
ชื่อ	ผู้ใช้
นามสกุล	คนทีหญิง
ที่อยู่	11/11 หมู่1
เขต/อำเภอ	เมือง
จังหวัด	สงขลา
รหัสไปรษณีย์	90000
<input type="button" value="ตะกร้าสินค้า"/> <input type="button" value="เลือกสินค้าต่อ"/> <input type="button" value="ยืนยันการสั่งซื้อ"/>	

ภาพที่ ข.9 หน้าจอแสดง ฟอรัมกรอกที่อยู่สำหรับจัดส่งสินค้า
 ที่อยู่สำหรับจัดส่งสินค้า คือ ที่อยู่สำหรับจัดส่งสินค้าสามารถใช้ที่อยู่เดิมที่ใช้ในการ
 สมัครสมาชิก หรือสมาชิกสามารถแก้ไขที่อยู่ในการจัดส่งสินค้าได้จากหน้าบันทึก จากนั้นกดปุ่ม
 ยืนยันการสั่งซื้อเพื่อทำการสั่งซื้อสินค้า

ร้านยศบริการ

www.sarakkarat.com

ys
Yet Service

ใบสั่งซื้อสินค้าเลขที่ใบสั่งซื้อ IPC0000137 วันที่สั่งซื้อ 09 ก.ย. 64 เวลา 01:52:13 น.

รหัสสินค้า	ชื่อสินค้า	ราคาและน้ำหนัก		จำนวนที่ สั่งซื้อ	ราคาและน้ำหนัก ต่อจำนวนที่สั่งซื้อ	
		ราคา (บาท)	น้ำหนัก (กิโลกรัม)		น้ำหนักรวม (กิโลกรัม)	ราคารวม (บาท)
CATOC001	สินค้าขอรับสินค้า TOA SL	3,200.00	8	1	8	3,200.00
ค่าจัดส่ง (รหัสไปรษณีย์)						8
รวมทั้งสิ้น					1	3,290.00
ชื่อ และชื่อผู้รับ						
คุณ ผู้ใช้ คนทีหญิง ที่อยู่ 11/11 หมู่1 เขตอำเภอ เมือง จังหวัด สงขลา รหัสไปรษณีย์ 90000						
การโอนเงิน						
<ul style="list-style-type: none"> สำหรับลูกค้าที่ต้องการโอนเงินชำระสินค้า การโอนเป็นคำสั่งการชำระเงินหลังจากได้ดำเนินการจากหน้าเว็บไซต์ก่อนการโอนเงิน วิธีการชำระเงิน โอนเงินเข้าธนาคารกรุงศรี สาขาบางปะอิน เลขที่บัญชี 343-1-23502-6 ชื่อบัญชี นายทศพล สิงห์รัตน์ โอนเงินเข้าธนาคารกรุงไทย สาขาบางปะอิน สาขาตึกพาณิชย์ เลขที่บัญชี 475-2-18522-8 ชื่อบัญชี นายทศพล สิงห์รัตน์ โอนเงินเข้าธนาคารกรุงไทย สาขาบางปะอิน สาขาตึกพาณิชย์ เลขที่บัญชี 475-2-23502-6 ชื่อบัญชี นายทศพล สิงห์รัตน์ จากนั้นแจ้งโอนเงินได้ผ่าน "ติดตามการสั่งซื้อ" (เฉพาะสมาชิกเท่านั้น) หากท่านไม่ชำระเงิน และสั่งปิดบัญชีภายใน 7 วัน ทางบริษัทขอสงวนสิทธิ์ในการยกเลิกใบสั่งซื้อของท่าน โดยไม่คืนเงินไปทราบ 						
ร้านยศบริการ						
22/1 หมู่ 8 ตำบลบางกระสัน อำเภอบางปะอิน จังหวัดพระนครศรีอยุธยา 13160 โทรศัพท์ 035-704377 แฟกซ์ 035-704378						
<input type="button" value="พิมพ์"/> <input type="button" value="กลับไปยังหน้าแรก"/>						

ภาพที่ ข.10 หน้าจอแสดง ใบสั่งซื้อสินค้า
 ใบสั่งซื้อสินค้า คือ แสดงรายละเอียดรายการสินค้าที่สั่งซื้อ แสดงยอดเงินที่ต้องชำระ
 และแสดงรายละเอียดที่อยู่สำหรับการจัดส่งสินค้า ซึ่งสามารถพิมพ์รายงานเก็บไว้ในรูปแบบ
 เอกสารได้

เลขที่ใบสั่งซื้อ	วันเวลาที่สั่งซื้อ	สถานะใบสั่งซื้อ	ดำเนินการ
TPC0000137	วันที่ 09 เดือนกันยายน พ.ศ.2554 เวลา 01:52:13 น.	รอการแจ้งโอนเงิน	แจ้งโอนเงิน ยกเลิกใบสั่งซื้อ
TPC0000136	วันที่ 07 เดือนกันยายน พ.ศ.2554 เวลา 07:14:53 น.	เสร็จสมบูรณ์ - หลักฐานการโอนเงิน - ข้อมูลการส่งสินค้า	-
หมายเหตุ			
รายการใบสั่งซื้อสินค้าที่ไม่แจ้งโอนเงินภายใน 7 วัน นับจากวันที่ใบสั่ง ระยะเวลาเลิกโดยอัตโนมัติ โดยไม่แจ้งให้ทราบล่วงหน้า			

ภาพที่ ข.11 หน้าจอแสดงการติดตามการสั่งซื้อ

หน้าติดตามการสั่งซื้อ คือ หน้าแสดงรายการใบสั่งซื้อสินค้าของตนเอง ซึ่งสามารถทำการแจ้งโอนเงิน ยกเลิกใบสั่งซื้อ และติดตามสถานะใบสั่งซื้อได้จากหน้านี้

แจ้งโอนเงิน ใบสั่งซื้อเลขที่: TPC0000137

เลขที่บัญชี *	กรุณากรอกข้อมูล.กรอกเฉพาะตัวเลข.
วันเวลาที่โอน *	กรุณากรอกข้อมูล.ตัวอย่าง 14/05/54 15:38
ยอดเงินที่โอน *	กรุณากรอกข้อมูล.กรอกเฉพาะตัวเลข. บาท
แนบรูปภาพหลักฐานการโอนเงิน (ถ้ามี)	<input type="button" value="Choose File"/> no file selected (ขนาดไม่เกิน 1 MB)
อื่นๆ เพิ่มเติม (ถ้ามี)	
เช่น เปลี่ยนหัวข้อสำหรับจัดส่งสินค้า . เบอร์ติดต่อกลับหากมีปัญหา	
<input type="button" value="บันทึก"/> <input type="button" value="กลับไปก่อนหน้า"/>	
หมายเหตุ	
<ul style="list-style-type: none"> • ช่องที่มีเครื่องหมาย * จำเป็นต้องกรอก • หากแนบรูปภาพหลักฐานการโอนเงินมาด้วย จะทำให้ตรวจสอบได้เร็วขึ้น 	

ภาพที่ ข.12 หน้าจอแสดงการแจ้งโอนเงิน

หน้าแจ้งการโอนเงิน คือ หน้าแบบฟอร์มแจ้งรายละเอียดการโอนเงินชำระค่าสินค้า หลังจากการสั่งซื้อสินค้า เข้าได้จากเมนูติดตามการสั่งซื้อ

ใบสั่งซื้อเลขที่: TPC0000137

รหัสพัสดุไปรษณีย์: EA00000009

จัดส่งวันที่: 09 ก.ย. 54

สถานะการรับสินค้า	<input type="radio"/> ได้รับแล้ว <input type="radio"/> ยังไม่ได้รับ (กรุณาแจ้งให้ครบ 7 วัน นับจากวันที่จัดส่งสินค้า)
<input type="button" value="บันทึก"/> <input type="button" value="กลับไปก่อนหน้า"/>	
หมายเหตุ :	
คุณสามารถนำ "รหัสพัสดุไปรษณีย์" ไปรษณีย์ไปสอบถามได้ที่ ไปรษณีย์ปลายทาง หรือดูรายละเอียดที่ เว็บไซต์ไปรษณีย์ไทย	

ภาพที่ ข.13 หน้าจอแสดงการแจ้งรับสินค้า

หน้าแจ้งการรับสินค้า คือ หน้าที่คุณแจ้งเมื่อลูกค้าได้รับสินค้าแล้ว หรือยังไม่ได้รับสินค้าภายใน 7 วัน หลังจากทางร้านจัดส่งสินค้าเรียบร้อยแล้ว

แก้ไขข้อมูลส่วนตัว

ข้อมูลสำหรับเข้าระบบ (ต้องกรอกให้ครบทุกช่อง)

อีเมล	user1@gmail.com	จำง่าย phanupon@gmail.com
คำถาม	หมายเลขผลิตภัณฑ์ของบริษัทประชาชน ▼	
คำตอบ	1234	

ข้อมูลส่วนตัว

ชื่อ	ผู้ใช้
นามสกุล	คนทีทนิ่ง
ที่อยู่	11/11 หมู่1
เขต/อำเภอ	เมือง
จังหวัด	สงขลา
รหัสไปรษณีย์	90000
โทรศัพท์	0811111111

ภาพที่ ข.14 หน้าจอแก้ไขข้อมูลส่วนตัว

กรณีที่ต้องการจัดการข้อมูลส่วนตัวนั้น ให้เลือกที่เมนู **แก้ไขข้อมูลส่วนตัว** แล้วระบบจะเข้าสู่หน้าแก้ไขข้อมูลส่วนตัว ดังภาพที่ ข.14

ค้นหาประเภทสินค้า : รหัสสินค้า/ชื่อสินค้า : ค้นหา

รายการสินค้า

	<p>กระบอกไฟฉาย โทลด์รหัสสินค้าTO009 ปริมาณ: 25 กิโลกรัม ราคา 3500 บาท</p> <p><input type="button" value="🛒"/></p>		<p>ตลับเมตร POWERLOCK STANLEY 5 m 1โหลรหัส สินค้าCGT001 ปริมาณ: 12 กิโลกรัม ราคา 6500 บาท</p> <p><input type="button" value="🛒"/></p>
	<p>สว่านไฟฟ้ารหัสสินค้าTOPT007 ปริมาณ: 3 กิโลกรัม ราคา 1800 บาท</p> <p><input type="button" value="🛒"/></p>		<p>สว่านไฟฟ้าแบบกระบอกรหัสสินค้าTOPT004 ปริมาณ: 6 กิโลกรัม ราคา 1700 บาท</p> <p>* ไม่มีสินค้าในสต็อก *</p>

หน้า 12

ภาพที่ ข.15 หน้าจอแสดงการค้นหาข้อมูลสินค้า

กรณีที่ต้องการค้นหาข้อมูลสินค้าระบบทำการป้อนค้นหาด้วยประเภทของสินค้า หรือค้นหาโดยชื่อของสินค้าและรหัสสินค้า แล้วกดปุ่ม “ค้นหา” ระบบก็จะทำการค้นหาสินค้า

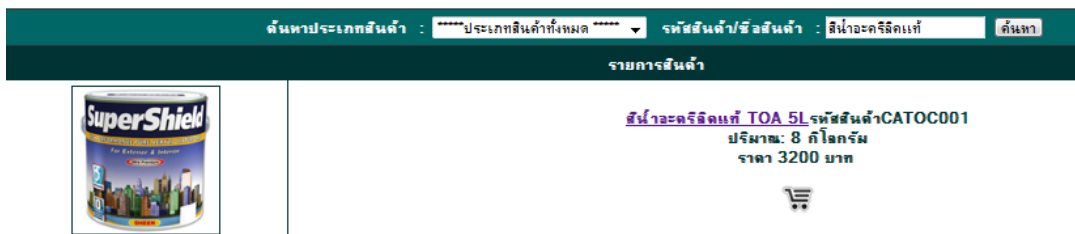

ภาพที่ ข.16 หน้าจอแสดงทำการค้นหาข้อมูลสินค้าแล้ว

2. ส่วนของพนักงาน

พนักงานสามารถจัดการการดำเนินงานได้ ดังต่อไปนี้

2.1 จัดการข้อมูลสินค้า

เพิ่มสินค้าใหม่					
เลือก	รหัสสินค้า	ชื่อสินค้า	ราคา (บาท)	ส่วนลด (%)	สินค้าคงเหลือ
<input type="checkbox"/>	CATOC001	สีน้ำอะครีลิคแท้ TOA 5L	3,200	5%	14
<input type="checkbox"/>	CATOC007	สีเบรย์พ่นพอลิเอสเตอร์ 1 โท	4,500	-	20
<input type="checkbox"/>	CGT001	สลิมเมจ POWERLOCK STANLEY 5 m 1 โท	6,500	-	8
<input type="checkbox"/>	TO009	กระบอกไฟฉาย 1 โท	3,500	-	9
<input type="checkbox"/>	TOPT004	สว่านไฟฟ้าแบบกระบอก	1,700	-	3
<input type="checkbox"/>	TOPT007	สว่านไฟฟ้า	1,800	-	5
<input type="button" value="ลบที่เลือก"/>					
หมายเหตุ					
<ul style="list-style-type: none"> การลงข้อมูลนี้ อาจมีผลกระทบต่อข้อมูลอื่นๆ ที่เกี่ยวข้อง ดังนั้น ก่อนที่จะลงข้อมูลใดๆ ควรพิจารณาอย่างรอบคอบ การแก้ไขข้อมูลสินค้า ให้คลิกชื่อสินค้าที่ต้องการแก้ไข 					

ภาพที่ ข.17 หน้าจอแสดงรายการสินค้า

กรณีที่ต้องการเรียกดูข้อมูลสินค้า ให้เลือกเมนูรายการสินค้า ระบบจะเข้าสู่หน้าแสดงรายการสินค้า มาให้ ดังภาพที่ ข.17

เพิ่มสินค้าใหม่	
รหัสสินค้า*	JA00001 (โปรดตรวจสอบให้ถูกต้อง เพราะไม่สามารถแก้ไขได้)
ชื่อสินค้า*	สีทาบ้าน
ไฟล์รูปภาพ*	(Choose File)  (ขนาดไม่เกิน 1 MB)
คำอธิบาย	สี
ประเภทสินค้า*	ประเภทสีและเคมีภัณฑ์
ปริมาณ*	5 กิโลกรัม
ราคาสินค้า*	500 บาท
ส่วนลด	==ส่วนลด==
จำนวนสต็อก*	50
<input type="button" value="ตกลง"/> <input type="button" value="ยกเลิก"/>	

หมายเหตุ ต้องกรอกข้อมูลที่มีเครื่องหมาย * ให้ครบ

ภาพที่ ข.18 หน้าจอแสดงการเพิ่มข้อมูลสินค้า
 กรณีที่ต้องการเพิ่มข้อมูลสินค้า ให้เลือก “เพิ่มสินค้าใหม่” จากนั้นให้กรอกสินค้าที่ต้องการ และคลิกปุ่ม “บันทึก” ระบบจะทำการบันทึกข้อมูลสินค้า

แก้ไขข้อมูลสินค้า	
รหัสสินค้า*	TO009 (แก้ไขไม่ได้)
ชื่อสินค้า*	กระบอกไฟฉาย 1 โทล
ไฟล์รูปภาพ*	 (Choose File) no file selected (ขนาดไม่เกิน 1 MB)
คำอธิบาย	รายละเอียด : กระบอกไฟฉาย คริปทอน Panasonic รุ่น BF-242PE/B-S กระบอกไฟฉาย คริปทอน รุ่น BF-242PE/B-S ใช้ตัวกระຈຈแสงไฟความส่องสว่างที่เหนือกว่าไฟฉายธรรมดา
ประเภทสินค้า*	ประเภทอื่นๆ
ปริมาณ*	25 กิโลกรัม
ราคา*	3500 บาท
ส่วนลด	==ส่วนลด==
จำนวนสต็อก*	9
<input type="button" value="ตกลง"/> <input type="button" value="ยกเลิก"/>	

หมายเหตุ ต้องกรอกข้อมูลที่มีเครื่องหมาย * ให้ครบ

ภาพที่ ข.19 หน้าจอแสดงการแก้ไขข้อมูลสินค้า
 กรณีที่ต้องการแก้ไขข้อมูลสินค้า ให้เลือกในส่วน of ชื่อสินค้าที่ทำการแก้ไข ระบบจะแสดงรายละเอียดข้อมูลสินค้าที่มีอยู่เดิมมาให้ จากนั้นก็ดำเนินการแก้ไขข้อมูลตามต้องการ เมื่อทำการแก้ไขข้อมูลเรียบร้อยแล้ว ให้คลิกปุ่ม “ตกลง” ระบบจะทำการแก้ไขข้อมูลดังกล่าวให้

เพิ่มสินค้าใหม่					
เลือก	รหัสสินค้า	ชื่อสินค้า	ราคา (บาท)	ส่วนลด (%)	สินค้าคงเหลือ
<input checked="" type="checkbox"/>	CATOC007	คัตเตอร์พับมอเตอร์ไซค์ 1 โหล	4,500	-	20
<input type="checkbox"/>	CGT001	ตลับเมตร POWERLOCK STANLEY 5 m 1 โหล	6,500	-	8
<input type="checkbox"/>	TO009	กระบอกลไฟฉาย 1 โหล	3,500	-	9
<input type="checkbox"/>	TOPT004	สว่านไฟฟ้าแบบกระแทก	1,700	-	3
<input type="checkbox"/>	TOPT007	สว่านไฟฟ้า	1,800	-	5

ลบที่เลือก

หมายเหตุ

- การลบข้อมูลนี้ อาจมีผลกระทบต่อข้อมูลอื่นๆ ที่เกี่ยวข้อง ดังนั้น ก่อนที่จะลบข้อมูลใดๆ ควรพิจารณาอย่างรอบคอบ
- การแก้ไขข้อมูลสินค้า ให้คลิกชื่อสินค้าที่ต้องการแก้ไข

ภาพที่ ข.20 หน้าจอแสดงการลบข้อมูลสินค้า
 กรณีที่ต้องการลบข้อมูลสินค้า ให้เลือกในส่วนของสินค้าที่ต้องการลบ ระบบจะทำการลบข้อมูลดังกล่าวให้เรียบร้อย



ภาพที่ ข.21 หน้าจอแสดงการค้นหาข้อมูลสินค้า
 กรณีที่ต้องการค้นหาข้อมูลสินค้า ให้ทำการป้อนชื่อสินค้าหรือรหัสสินค้าที่ต้องการค้นหาลงไป แล้วกดปุ่ม “ค้นหา” ระบบก็จะทำการค้นหาสินค้า และแสดงข้อมูลจากการค้นหาให้

2.2 จัดการข้อมูลประเภทสินค้า

เพิ่มประเภทสินค้า		
เลือก	ชื่อประเภท	จำนวนสินค้าที่ใช้ (รายการ)
<input type="checkbox"/>	ประเภทสินค้าและเครื่องมือช่าง	1
<input type="checkbox"/>	ประเภทเครื่องมือไฟฟ้า	2
<input type="checkbox"/>	ประเภทเครื่องมือช่างทั่วไป	1
<input type="checkbox"/>	ประเภทอื่นๆ	1

ลบที่เลือก

หมายเหตุ

- ไม่สามารถลบประเภทสินค้าที่มีรายการสินค้าใส่
- การแก้ไขประเภทสินค้า ให้คลิกชื่อประเภทสินค้าที่ต้องการแก้ไข

ภาพที่ ข.22 หน้าจอแสดงข้อมูลประเภทสินค้า
 กรณีที่ต้องการเรียกดูข้อมูลประเภทสินค้า ให้เลือกเมนูประเภทสินค้า ระบบจะเข้าสู่หน้าแสดงข้อมูลประเภทสินค้ามาให้ ดังภาพที่ ข.22

เพิ่มประเภทสินค้า	
ชื่อประเภทสินค้า	ประเภทกา
<input type="button" value="ตกลง"/> <input type="button" value="ยกเลิก"/>	

ภาพที่ ข.23 หน้าจอแสดงการเพิ่มข้อมูลประเภทสินค้า

กรณีที่ต้องการทำการเพิ่มข้อมูลประเภทสินค้า ให้เลือกที่ “เพิ่มประเภทสินค้า” จากนั้นก็กรอกข้อมูลเกี่ยวกับประเภทสินค้า ลงไปให้ครบถ้วน แล้วคลิกปุ่มบันทึกที่ระบบจะทำการบันทึกข้อมูลดังกล่าวให้เรียบร้อย

แก้ไขประเภทสินค้า		
รหัสประเภท	37	ไม่สามารถแก้ไขได้
ชื่อประเภท	ประเภทเหล็ก	
<input type="button" value="ตกลง"/> <input type="button" value="ยกเลิก"/>		

ภาพที่ ข.24 หน้าจอแสดงการแก้ไขข้อมูลประเภทสินค้า

กรณีที่ต้องการแก้ไขข้อมูลข้อมูลประเภทสินค้า ให้เลือกในส่วนชื่อประเภทที่ต้องการแก้ไข ระบบจะแสดงข้อมูลประเภทที่มีอยู่เดิมมาให้ จากนั้นก็ดำเนินการแก้ไขข้อมูลตามต้องการ เมื่อทำการแก้ไขข้อมูลเรียบร้อยแล้ว ให้คลิกปุ่ม “บันทึก” ระบบจะทำการแก้ไขข้อมูลดังกล่าวให้เรียบร้อย

เพิ่มประเภทสินค้า		
เลือก	ชื่อประเภท	จำนวนสินค้าที่ใช้ (รายการ)
<input type="checkbox"/>	ประเภทและเดมิภัณฑ์	1
<input type="checkbox"/>	ประเภทเครื่องมือไฟฟ้า	2
<input type="checkbox"/>	ประเภทเครื่องมือช่างทั่วไป	1
<input checked="" type="checkbox"/>	ประเภทกา	0
<input type="checkbox"/>	ประเภทอื่นๆ	1
<input type="button" value="ลบที่เลือก"/>		
หมายเหตุ		
<ul style="list-style-type: none"> • ไม่สามารถลบประเภทสินค้าที่มีรายการสินค้าได้ • การแก้ไขประเภทสินค้า ให้คลิกชื่อประเภทสินค้าที่ต้องการแก้ไข 		

ภาพที่ ข.28 หน้าจอแสดงการลบข้อมูลประเภทสินค้า

กรณีที่ต้องการลบข้อมูลประเภทสินค้า ให้เลือกในส่วนชื่อของประเภทที่ต้องการลบ ระบบจะทำการลบข้อมูลประเภทสินค้านี้ดังกล่าวให้เรียบร้อย

2.3 จัดการข้อมูลลูกค้า

เพิ่มข้อมูลลูกค้า			
ชื่อผู้เข้าใช้	รหัสผ่าน	ลบข้อมูล	แก้ไข
user1	12345		แก้ไข
user2	12345	ลบ	แก้ไข
boom99	12345	ลบ	แก้ไข
dawan	12345	ลบ	แก้ไข
user99	99999	ลบ	แก้ไข

* กรุณาตรวจสอบข้อมูลก่อนการลบ

ภาพที่ ข.29 หน้าจอแสดงข้อมูลลูกค้า

กรณีที่ต้องการเรียกดูข้อมูลลูกค้าในระบบการขายสินค้าอุปกรณ์ก่อสร้างออนไลน์ ให้เลือกที่เมนูข้อมูลลูกค้า ระบบจะเข้าสู่หน้าแสดงข้อมูลลูกค้ามาให้ ดังภาพที่ ข.29

เพิ่มข้อมูลลูกค้า สำหรับเข้าสู่ระบบ	
ชื่อผู้ใช้	<input type="text"/>
รหัสผ่าน	<input type="password"/>
<input type="button" value="ตกลง"/> <input type="button" value="ยกเลิก"/>	

ภาพที่ ข.30 หน้าจอแสดงการเพิ่มข้อมูลลูกค้า

กรณีที่ต้องการทำการเพิ่มข้อมูลลูกค้า ให้เลือกที่ “เพิ่มข้อมูลลูกค้า” จากนั้นก็กรอกชื่อและรหัสผ่านของลูกค้าลงไป แล้วคลิกปุ่ม “ตกลง” ระบบจะทำการบันทึกข้อมูลให้เรียบร้อย

แก้ไขข้อมูลส่วนตัวลูกค้า

ข้อมูลสำหรับเข้าระบบ (ต้องกรอกให้ครบทุกช่อง)

ข้อมูลส่วนตัว	
ชื่อผู้ใช้	user1
รหัสผ่าน
ชื่อ	ผู้ใช้
นามสกุล	คนทีทหนึ่ง
อีเมล	user1@gmail.com ตัวอย่าง phanupon@gmail.com
ที่อยู่	11/11 หมู่1
เขต/อำเภอ	เมือง
จังหวัด	สงขลา
รหัสไปรษณีย์	90000
โทรศัพท์	0811111111
<input type="button" value="บันทึก"/>	

ภาพที่ ข.31 หน้าจอแสดงการแก้ไขข้อมูลลูกค้า

กรณีที่ต้องการแก้ไขข้อมูลลูกค้า เลือกในส่วนแก้ไข ระบบจะแสดงรายละเอียดข้อมูลที่มืออยู่เดิมมาให้ จากนั้นก็ดำเนินการแก้ไขข้อมูลตามความต้องการ เมื่อทำการแก้ไขข้อมูลเรียบร้อยแล้ว ให้คลิกปุ่ม “บันทึก” ระบบจะทำการแก้ไขข้อมูลดังกล่าวให้เรียบร้อย

เพิ่มข้อมูลลูกค้า

ชื่อผู้ใช้	รหัสผ่าน	ลบข้อมูล	แก้ไข
user1	12345		แก้ไข
boom99	12345	ลบ	แก้ไข
dawan	12345	ลบ	แก้ไข
user99	99999	ลบ	แก้ไข

* กรุณาตรวจสอบข้อมูลก่อนการลบ

ภาพที่ ข.31 หน้าจอแสดงการลบข้อมูลลูกค้า

กรณีที่ต้องการลบข้อมูลผู้ใช้ ให้เลือกในส่วนลบ ระบบจะทำการลบข้อมูลผู้ใช้ให้เรียบร้อย (ถ้ากรณีที่ลูกค้าทำการสั่งซื้อสินค้าอยู่จะไม่สามารถลบลูกค้าออกจากระบบได้)

2.4 จัดการข้อมูลโปรโมชั่น

เพิ่มโปรโมชั่น	
ส่วนลด	10 % (เฉพาะตัวเลข)
คำอธิบาย	ส่วนลด 10%
<input type="button" value="ตกลง"/> <input type="button" value="ยกเลิก"/>	

ภาพที่ ข.32 หน้าจอแสดงการเพิ่มข้อมูลโปรโมชั่น

กรณีที่ต้องการทำการเพิ่มข้อมูลโปรโมชั่นให้เลือกที่ “เพิ่มโปรโมชั่น” จากนั้นก็กรอกรายละเอียดเกี่ยวกับโปรโมชั่นลงไปให้ครบถ้วน แล้วคลิกปุ่ม “ตกลง” ระบบจะทำการบันทึกข้อมูลโปรโมชั่นให้เรียบร้อยแล้ว

เพิ่มโปรโมชั่น		
เลือก	ส่วนลด (%)	จำนวนสินค้า (รายการ)
<input type="checkbox"/>	5%	1
<input type="checkbox"/>	20%	0
<input type="button" value="ลบที่เลือก"/>		
หมายเหตุ • การแก้ไขโปรโมชั่น ให้คลิกส่วนลดที่ต้องการแก้ไข		

ภาพที่ ข.33 หน้าจอแสดงรายละเอียดข้อมูลโปรโมชั่น

กรณีที่ต้องการเรียกดูรายละเอียดข้อมูลข้อมูลโปรโมชั่น ให้เลือกที่โปรโมชั่นที่ต้องการทราบรายละเอียด ระบบจะแสดงรายละเอียดของข้อมูลข้อมูลโปรโมชั่น มาให้

แก้ไขโปรโมชั่น	
ส่วนลด	20 % (เฉพาะตัวเลข)
คำอธิบาย	ส่วนลด 20%
<input type="button" value="ตกลง"/> <input type="button" value="ยกเลิก"/>	

ภาพที่ ข.34 หน้าจอแสดงการแก้ไขข้อมูลโปรโมชั่น

กรณีที่ต้องการแก้ไขข้อมูลข้อมูลโปรโมชั่น เลือกในโปรโมชั่น ระบบจะแสดงรายละเอียดข้อมูลโปรโมชั่นที่มีอยู่เดิมมาให้ จากนั้นก็ดำเนินการแก้ไขข้อมูลโปรโมชั่นตามความต้องการ เมื่อทำการแก้ไขข้อมูลเรียบร้อยแล้ว ให้คลิกปุ่ม “ลบที่เลือก” ระบบจะทำการแก้ไขข้อมูลดังกล่าวให้เรียบร้อยแล้ว

เพิ่มโปรโมชั่น		
เลือก	ส่วนลด (%)	จำนวนสินค้า (รายการ)
<input type="checkbox"/>	5%	1
<input checked="" type="checkbox"/>	20%	0
ลบที่เลือก		
หมายเหตุ		
<ul style="list-style-type: none"> • การแก้ไขโปรโมชั่น ให้คลิกส่วนลดที่ต้องการแก้ไข 		

ภาพที่ ข.35 หน้าจอแสดงการลบข้อมูลโปรโมชั่น
 กรณีที่ต้องการลบข้อมูลสินค้า ให้เลือกในส่วนข้อมูลโปรโมชั่นที่ต้องการลบ โดยระบบ
 จะทำการลบข้อมูลที่เลือก

2.5 จัดการข้อมูลรายการสั่งซื้อ

เลขที่ใบสั่งซื้อ	วันเวลาที่สั่งซื้อ	สถานะใบสั่งซื้อ	ดำเนินการ
TPC0000137	วันที่ 09 เดือนกันยายน พ.ศ.2554 เวลา 01:52:13 น.	-คลิกจัดการโอนเงิน -คลิกส่งสินค้าแล้ว รอแจ้งรับสินค้า	-
TPC0000136	วันที่ 07 เดือนกันยายน พ.ศ.2554 เวลา 07:14:53 น.	-เสร็จสมบูรณ์ -คลิกจัดการโอนเงิน -คลิกจัดการส่งสินค้า	-
หมายเหตุ : การยกเลิกใบสั่งซื้อ ควรพิจารณาด้วยความรอบคอบ เพราะข้อมูลจะถูกลบออกจากรานข้อมูล และไม่สามารถกู้ข้อมูลกลับคืนมาได้			

ภาพที่ ข.36 หน้าจอแสดงข้อมูลการสั่งซื้อสินค้า
 กรณีที่ต้องการเรียกดูรายการสั่งซื้อสินค้าทั้งหมด ให้เลือกที่เมนูรายการสั่งซื้อ ระบบจะ
 เข้าสู่หน้าแสดงข้อมูลการสั่งซื้อสินค้ามาให้

ร้านยศบริการ www.sangkarat.com		YS Yet Service				
ใบสั่งซื้อสินค้าเลขที่ใบสั่งซื้อ TPC000136 วันที่สั่งซื้อ 07 ก.ย. 54 เวลา 07:14:53 น.						
รายการสินค้า						
รหัสสินค้า	ชื่อสินค้า	ราคาและน้ำหนัก		จำนวนที่สั่งซื้อ	ราคาและน้ำหนักต่อจำนวนที่สั่งซื้อ	
		ราคา (บาท)	น้ำหนัก (กิโลกรัม)		น้ำหนักรวม (กิโลกรัม)	ราคารวม (บาท)
TOPT004	สรานไฟฟ้าแบบกรงเหล็ก	1,700.00	6	2	12	3,400.00
TOPT007	สรานไฟฟ้า	1,800.00	3	1	3	1,800.00
ค่าจัดส่ง (พิเศษไปรษณีย์)					15	160.00
รวมทั้งสิ้น					3	5,360.00
ชื่อ และชื่อผู้รับ		คุณ ฟูไซ คนเท็ดดี ที่อยู่: 11/11 หมู่1 เขตอำเภอ เมือง จังหวัด สกลนคร รหัสไปรษณีย์ 90000				
การโอนเงิน		<ul style="list-style-type: none"> สำหรับลูกค้าที่ต้องการโอนเงินผ่านธนาคาร การโอนเงินทำขึ้นโดยระบบอัตโนมัติจากธนาคารในวันถัดจากวันที่โอน วิธีการชำระเงิน โอนเงินเข้าธนาคารกรุงศรี สาขาบางปะอิน เลขที่บัญชี 343-1-029502-6 ชื่อบัญชี นายภาณุพล สิงขรณ์ โอนเงินเข้าธนาคารกรุงไทย สาขาบางปะอิน เลขที่บัญชี 475-2-185228 ชื่อบัญชี นายภาณุพล สิงขรณ์ โอนเงินเข้าธนาคารกสิกรไทย สาขาบางปะอิน เลขที่บัญชี 475-2-25502-6 ชื่อบัญชี นายภาณุพล สิงขรณ์ จากนั้นแจ้งโอนเงินได้ใบ "คิวดมกร์สั่งซื้อ" (เฉพาะสมาชิกเท่านั้น) หากท่านไม่ชำระเงิน และแจ้งโอนเกินภายใน 7 วัน ทางบริษัทขอสงวนสิทธิ์ในการยกเลิกใบสั่งซื้อขอพอน โดยไม่ต้องแจ้งให้ทราบ 				
ร้านยศบริการ				22/1 หมู่ 8 ตำบลบางกระสัง อำเภอบางปะอิน จังหวัดพระนครศรีอยุธยา 13160 โทรศัพท์ 035-704377 แฟกซ์ 035-704378		
[พิมพ์] [กลับไปยังหน้าแรก]						

ภาพที่ ข.37 หน้าจอแสดงรายละเอียดข้อมูลการสั่งซื้อสินค้า
 กรณีที่ต้องการเรียกดูรายละเอียดการสั่งซื้อสินค้า ให้คลิกที่ “เลขที่ใบสั่งซื้อ” ระบบจะ
 แสดงรายละเอียดของการสั่งซื้อสินค้านั้นมาให้

Employee หน้าแรก ประเภคสินค้า ค้นหาสินค้า ข้อมูลลูกค้า โปรโมชัน รายการสินค้า รายการสั่งซื้อ รายการยอดขาย เปลี่ยนรหัส

แจ้งโอนเงิน ใบสั่งซื้อเลขที่: TPC000138	
เลขที่บัญชี	3431235026
วันเวลาที่โอน	14/05/54 15:38
ยอดเงิน	36,000.00 บาท
อื่นๆ เพิ่มเติม	
ตรวจสอบหลักฐานการโอนเงินลูกค้า ตรวจสอบแล้ว	
[กลับ ไปก่อนหน้า]	

ภาพที่ ข.38 หน้าจอแสดงการตรวจสอบการแจ้งชำระเงินค่าสินค้า

กรณีที่ถูกค้าทำการสั่งซื้อสินค้ามาแล้วทำการแจ้งโอนเงินชำระค่าสินค้าครบแล้ว พนักงานจะทำการตรวจสอบหลักฐานการโอนเงิน เมื่อทำการตรวจสอบแล้วจะทำการจัดส่งสินค้าต่อไป

ใบส่งชื่อเลขที่: TPC0000138	
รหัสพัสดุ ไปรษณีย์/EMS *	EA000005444
วันที่จัดส่ง *	11 กันยายน 2554
ใบรับฝาก/ใบบันทึกรายการ (ถ้ามี)	Choose File receipt.gif (ขนาดไม่เกิน 1 MB)
บันทึก กลับไปก่อนหน้า	

ภาพที่ ข.39 หน้าจอแสดงการจัดส่งสินค้าสินค้า

กรณีที่ต้องการจัดส่งสินค้า พนักงานจะทำการป้อนรหัสพัสดุไปรษณีย์ วันที่ทำการจัดส่งสินค้า และเอกสารยืนยันการจัดส่งสินค้า เพื่อให้ลูกค้าทำการตรวจสอบสินค้าได้และรอการยืนยันแจ้งการรับสินค้าจากลูกค้า

2.6 จัดการข้อมูลส่วนตัวของพนักงาน

เปลี่ยนรหัสผ่าน	
รหัสผ่านเดิม	
รหัสผ่านใหม่	ภาษาอังกฤษ ตัวเลข และเครื่องหมาย Underscore (_) เท่านั้น จำนวน 5-28 ตัว
อักษร	
ยืนยันรหัสผ่านใหม่	ต้องระบุให้ตรงกับช่องรหัสผ่านใหม่
ตกลง ยกเลิก	

ภาพที่ ข.40 หน้าจอแสดงการเปลี่ยนรหัสผ่านของพนักงาน

กรณีที่ต้องการเปลี่ยนรหัสผ่านส่วนตัว ให้เลือกที่เมนูเปลี่ยนรหัสผ่าน ต้องทำการยืนยันรหัสผ่านเดิมก่อนจึงจะสามารถเปลี่ยนรหัสผ่านใหม่ได้

2.7 จัดการข้อมูลรายการยอดขาย

ค้นหา :					
กันยายน 2554 (ตกลง)					
รายงานสรุปยอดขาย เดือน กันยายน 2554					
รหัสสินค้า	ราคา (บาท)	โปรโมชั่น (ส่วนลด)	ราคาขาย (บาท)	จำนวน	ราคาขายรวมจำนวน (บาท)
CATOC001	0.00	5%	0.00	1	0.00
CGT001	6,500.00	-	6,500.00	5	32,500.00
TO009	3,500.00	-	3,500.00	1	3,500.00
TOPT004	1,700.00	-	1,700.00	2	3,400.00
TOPT007	1,800.00	-	1,800.00	1	1,800.00
รวมทั้งหมด					41,200.00

หมายเหตุ
รายงานสรุปยอดขาย จะสรุปเฉพาะรายการสั่งซื้อที่มีการจัดส่งสินค้าให้แล้วเท่านั้น

ภาพที่ ข.41 หน้าจอแสดงการค้นหายอดขายสินค้าแต่ละเดือน
กรณีที่ต้องการเปลี่ยนตรวจสอบยอดขาย สามารถตรวจสอบยอดขายเป็นช่วงเวลาแต่ละเดือนได้

3. ส่วนของเจ้าของร้าน

เจ้าของร้านสามารถจัดการการดำเนินงานได้ ดังต่อไปนี้

ภาพที่ ข.42 หน้าจอแสดงหน้าหลักของเจ้าของร้าน

3.1 เรียกดูข้อมูลรายการยอดขาย

ค้นหา :					
กันยายน 2554 (ตกลง)					
รายงานสรุปยอดขาย เดือน กันยายน 2554					
รหัสสินค้า	ราคา (บาท)	โปรโมชัน (ส่วนลด)	ราคาขาย (บาท)	จำนวน	ราคาขายรวม (บาท)
CATOC001	0.00	5%	0.00	1	0.00
CGT001	6,500.00	-	6,500.00	5	32,500.00
TO009	3,500.00	-	3,500.00	1	3,500.00
TOPT004	1,700.00	-	1,700.00	2	3,400.00
TOPT007	1,800.00	-	1,800.00	1	1,800.00
รวมทั้งรวม					41,200.00

หมายเหตุ
รายงานสรุปยอดขาย จะสรุปเฉพาะรายการสั่งซื้อที่มีการจัดส่งสินค้าให้แล้วเท่านั้น

ภาพที่ ข.43 หน้าจอแสดงรายการเรียกดูรายงานยอดขาย

กรณีที่ต้องการเรียกดูรายงานยอดขาย เพื่อใช้ในการพิจารณาในการขายสินค้าแต่ละเดือนนั้น ระบบจะแสดงรายการยอดขายมาให้

รายการสินค้า				
รหัสสินค้า	ชื่อสินค้า	ราคา (บาท)	ส่วนลด	สินค้าคงเหลือ
CATOC007	สปีดเปย์พ่นมอลเตอร์ไซค์ 1 โหล	4,500	-	20
CGT001	คีมเมตร POWERLOCK STANLEY 5 m 1 โหล	6,500	-	3
TO009	กระบอกลูกไฟฉาย 1 โหล	3,500	-	8
TOPT004	สว่านไฟฟ้าแบบกระแทก	1,700	-	3
TOPT007	สว่านไฟฟ้า	1,800	-	5

หน้า 1

ภาพที่ ข.44 หน้าจอแสดงรายการข้อมูลสินค้า

กรณีที่ต้องการเรียกดูข้อมูลสินค้าในคลัง เพื่อใช้ในการพิจารณาในการสั่งซื้อสินค้านั้น ให้คลิกที่เมนู “รายการสินค้า” ระบบจะแสดงรายการข้อมูลสินค้านั้นมาให้

เลขที่ใบสั่งซื้อ	วันเวลาที่สั่งซื้อ	สถานะใบสั่งซื้อ
IPC0000138	วันที่ 09 เดือนกันยายน พ.ศ.2554 เวลา 03:37:13 น.	เสร็จสมบูรณ์ - หลักฐานการโอนเงิน - ข้อมูลการส่งสินค้า
IPC0000137	วันที่ 09 เดือนกันยายน พ.ศ.2554 เวลา 01:52:13 น.	จัดส่งสินค้าแล้ว รอแจ้งรับสินค้า
IPC0000136	วันที่ 07 เดือนกันยายน พ.ศ.2554 เวลา 07:14:53 น.	เสร็จสมบูรณ์ - หลักฐานการโอนเงิน - ข้อมูลการส่งสินค้า

หมายเหตุ... แสดงรายการใบสั่งซื้อสินค้า 20 รายการล่าสุด

ภาพที่ ข.45 หน้าจอแสดงรายการสั่งซื้อข้อมูลสินค้า

กรณีที่ต้องการเรียกดูรายการสั่งซื้อ เพื่อใช้ในการพิจารณาในการสั่งซื้อสินค้านั้น ให้คลิกที่เมนู “รายการสั่งซื้อ” ระบบจะแสดงรายการสั่งซื้อสินค้าของลูกค้ามาให้

3.2 แก้ไขข้อมูลส่วนตัว

แก้ไขข้อมูลส่วนตัว

ข้อมูลส่วนตัว

ชื่อ	เจ้าของร้าน
นามสกุล	คือผมเอง
ที่อยู่	33
เขต/อำเภอ	เมือง
จังหวัด	สงขลา
รหัสไปรษณีย์	90000
โทรศัพท์	0899669690
<input type="button" value="บันทึก"/>	

ภาพที่ ข.46 หน้าจอแสดงการแก้ไขข้อมูลส่วนตัว
 กรณีที่ต้องการแก้ไขข้อมูลส่วนตัวให้เลือกเมนู “แก้ไขข้อมูลส่วนตัว” ระบบจะเข้าสู่
 หน้าแสดงข้อมูลส่วนตัวมาให้

3.3 จัดการข้อมูลพนักงาน

เพิ่มข้อมูลพนักงาน

ชื่อผู้เข้าใช้	รหัสผ่าน	ลบข้อมูล	แก้ไข
aodaod	12345	ลบ	แก้ไข
ploy	12345	ลบ	แก้ไข
employee	12345		แก้ไข

* กรุณาตรวจสอบข้อมูลก่อนการลบ

ภาพที่ ข.47 หน้าจอแสดงข้อมูลพนักงาน
 กรณีที่ต้องการแสดงข้อมูลพนักงานให้เลือกเมนู “ข้อมูลพนักงาน” ระบบจะเข้าสู่หน้า
 แสดงข้อมูลพนักงานมาให้

แก้ไขข้อมูลส่วนตัวเจ้าหน้าที่
ข้อมูลสำหรับเข้าระบบ (ต้องกรอกให้ครบทุกช่อง)

ข้อมูลส่วนตัว	
ชื่อผู้ใช้	ploy
รหัสผ่าน	*****
ชื่อ	เพลอย
นามสกุล	ประชาชนแ
อีเมล	ตัวอย่าง phanupon@gmail.com
ที่อยู่	42 หมู่ 4 ค. นนทบุรี
เขต/อำเภอ	โคกโพธิ์
จังหวัด	ปัตตานี
รหัสไปรษณีย์	94180
โทรศัพท์	089-296121

ภาพที่ ข.48 หน้าจอแก้ไขข้อมูลพนักงาน
กรณีที่ต้องการแก้ไขข้อมูลพนักงานให้เลือกเมนู “แก้ไข” ระบบจะเข้าสู่หน้าแสดงข้อมูลพนักงานมาให้เพื่อทำการแก้ไข

เพิ่มข้อมูลพนักงาน สำหรับเข้าสู่ระบบ

ชื่อผู้ใช้	<input type="text"/>
รหัสผ่าน	<input type="password"/>
<input type="button" value="ตกลง"/> <input type="button" value="ยกเลิก"/>	

ภาพที่ ข.49 หน้าจอเพิ่มข้อมูลพนักงาน
กรณีที่ต้องการเพิ่มข้อมูลพนักงานให้เลือกเมนู “เพิ่มข้อมูลพนักงาน” ระบบจะเข้าสู่หน้าเพิ่มข้อมูลพนักงานมาให้เพื่อทำการเพิ่มพนักงาน

เพิ่มข้อมูลพนักงาน			
ชื่อผู้ใช้	รหัสผ่าน	ลบข้อมูล	แก้ไข
aodaod	12345	ลบ	แก้ไข
employee	12345		แก้ไข

*** กรุณาตรวจสอบข้อมูลก่อนการลบ**

ภาพที่ ข.50 หน้าจอลบข้อมูลพนักงาน
กรณีที่ต้องการลบข้อมูลพนักงานให้เลือกเมนู “ลบ” (ไม่สามารถพนักงานที่รับการสั่งซื้อจากลูกค้าได้) ระบบจะเข้าสู่หน้าเพิ่มข้อมูลพนักงานมาให้เพื่อทำการเพิ่มพนักงาน

3.4 จัดการข้อมูลลูกค้า

เพิ่มข้อมูลลูกค้า			
ชื่อผู้เข้าใช้	รหัสผ่าน	ลบข้อมูล	แก้ไข
user1	12345		แก้ไข
user2	12345	ลบ	แก้ไข
boom99	12345	ลบ	แก้ไข
dawan	12345	ลบ	แก้ไข
user99	99999	ลบ	แก้ไข

* กรุณาตรวจสอบข้อมูลก่อนการลบ

ภาพที่ ข.51 หน้าจอแสดงข้อมูลลูกค้า

กรณีที่ต้องการเรียกดูข้อมูลลูกค้าในระบบการขายสินค้าอุปกรณ์ก่อสร้างออนไลน์ ให้เลือกที่เมนูข้อมูลลูกค้า ระบบจะเข้าสู่หน้าแสดงข้อมูลลูกค้ามาให้ ดังภาพที่ ข.51

เพิ่มข้อมูลลูกค้า สำหรับเข้าสู่ระบบ	
ชื่อผู้ใช้	<input type="text"/>
รหัสผ่าน	<input type="password"/>
<input type="button" value="ตกลง"/> <input type="button" value="ยกเลิก"/>	

ภาพที่ ข.52 หน้าจอแสดงการเพิ่มข้อมูลลูกค้า

กรณีที่ต้องการทำการเพิ่มข้อมูลลูกค้า ให้เลือกที่ “เพิ่มข้อมูลลูกค้า” จากนั้นก็กรอกชื่อและรหัสผ่านของลูกค้าลงไป แล้วคลิกปุ่ม “ตกลง” ระบบจะทำการบันทึกข้อมูลให้เรียบร้อย

แก้ไขข้อมูลส่วนตัวลูกค้า

ข้อมูลสำหรับเข้าระบบ (ต้องกรอกให้ครบทุกช่อง)

ข้อมูลส่วนตัว	
ชื่อผู้ใช้	user1
รหัสผ่าน
ชื่อ	ผู้ใช้
นามสกุล	คนที่หนึ่ง
อีเมล	user1@gmail.com ตัวอย่าง phanupon@gmail.com
ที่อยู่	11/11 หมู่1
เขต/อำเภอ	เมือง
จังหวัด	สงขลา
รหัสไปรษณีย์	90000
โทรศัพท์	0811111111
<input type="button" value="บันทึก"/>	

ภาพที่ ข.53 หน้าจอแสดงการแก้ไขข้อมูลลูกค้า

กรณีที่ต้องการแก้ไขข้อมูลลูกค้า เลือกในส่วนแก้ไข ระบบจะแสดงรายละเอียดข้อมูลที่มีอยู่เดิมมาให้ จากนั้นก็ดำเนินการแก้ไขข้อมูลตามความต้องการ เมื่อทำการแก้ไขข้อมูลเรียบร้อยแล้ว ให้คลิกปุ่ม “บันทึก” ระบบจะทำการแก้ไขข้อมูลดังกล่าวให้เรียบร้อยแล้ว

เพิ่มข้อมูลลูกค้า

ชื่อผู้เข้าใช้	รหัสผ่าน	ลบข้อมูล	แก้ไข
user1	12345		แก้ไข
boom99	12345	ลบ	แก้ไข
dawan	12345	ลบ	แก้ไข
user99	99999	ลบ	แก้ไข

* กรุณาตรวจสอบข้อมูลก่อนการลบ

ภาพที่ ข.54 หน้าจอแสดงการลบข้อมูลลูกค้า

กรณีที่ต้องการลบข้อมูลผู้ใช้ ให้เลือกในส่วนลบ ระบบจะทำการลบข้อมูลผู้ใช้ให้เรียบร้อยแล้ว (ถ้ากรณีที่ลูกค้าทำการสั่งสินค้าอยู่จะไม่สามารถลบลูกค้าออกจากระบบได้)

3.5 จัดการเกี่ยวกับรหัสผ่าน

เปลี่ยนรหัสผ่าน	
ชื่อ	boss
รหัสผ่านเดิม	<input type="text"/>
รหัสผ่านใหม่	<input type="text"/> ภาษาอังกฤษ ตัวเลข และเครื่องหมาย (_) เท่านั้น
ยืนยันรหัสผ่านใหม่	<input type="text"/> ต้องระบุให้ตรงกับช่องรหัสผ่านใหม่
<input type="button" value="ตกลง"/> <input type="button" value="ยกเลิก"/>	

ภาพที่ ข.55 หน้าจอเปลี่ยนรหัสผ่านของเจ้าของร้าน
 กรณีที่ต้องการแก้ไขรหัสผ่านของเจ้าของร้าน ให้เลือกในส่วนเปลี่ยนรหัสผ่าน ระบบจะทำการให้ยืนยันรหัสผ่านเดิมก่อนแล้วให้ใส่รหัสผ่านใหม่

