



ภาคผนวก

ภาคผนวก

ภาคผนวก ก บริบทหมู่บ้านในตำบลท่านบ

ภาคผนวก ข ข้อมูลหลักโดยสมาชิกกลุ่มอาชีพน้ำตาลแว่นตำบลท่านบ

ภาคผนวก ค การดำเนินกิจกรรมต่าง ๆ การสัมภาษณ์ และการลงพื้นที่ท่านบ





ภาคผนวก ก

บริบทหมู่บ้านในตำบลท่าบ

บริบทหมู่บ้านในตำบลท่านบ

การศึกษาบริบทของชุมชนตำบลท่านบ โดยการค้นคว้าจากเอกสารที่เก็บรวบรวมไว้แล้ว ได้แก่ ข้อมูลพื้นฐานในชุมชนตำบลท่านบและการสัมภาษณ์ประชาชนทั่วไปในชุมชนท่านบ จากการศึกษาบริบทหมู่บ้านชุมชนท่านบแยกได้ 7 หมู่บ้านได้ดังต่อไปนี้

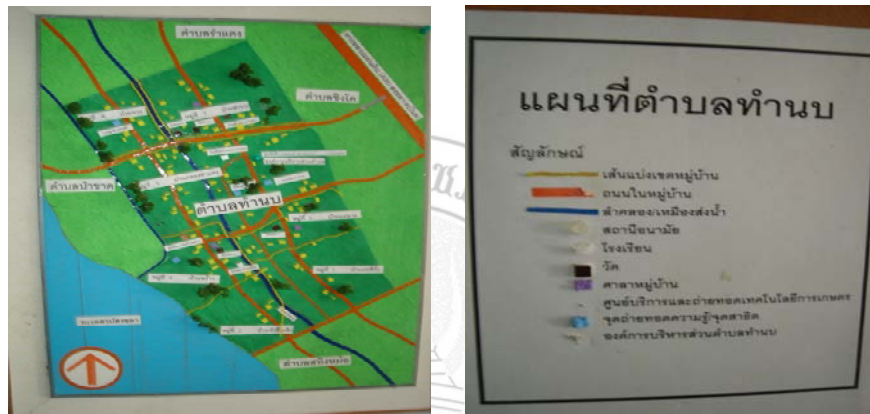

ภาพ แสดงหมู่บ้านทั้ง 7 หมู่บ้านท่านบ รูปในองค์การบริหารส่วนตำบลท่านบ
ที่มา: โดยนายทวีศักดิ์ กลิ่นขจร วันที่ 2 กุมภาพันธ์ พ.ศ.2551

1. หมู่ที่ 1 บ้านบ่อลึก

ในราว พ.ศ. 2325 หรือประมาณ 220 ปีก่อน ได้มีชาวสงขลากลุ่มหนึ่งได้อพยพจากเขตเมืองมาตั้งถิ่นฐานอยู่ในชุมชน ในสมัยก่อนน้ำประปา น้ำบาดาลไม่มี ถ้าจะใช้ต้องไปตักจากคลอง หรือห้วยซึ่งเป็นการลำบากในการต้องเดินทาง และหามน้ำไกล ๆ ชาวบ้านจึงรวมกลุ่มกันขุดบ่อน้ำขึ้นมาบ่อหนึ่งตรงทางเข้าหมู่บ้าน ไว้สำหรับดื่มกินและใช้สอยต่าง ๆ ภายในหมู่บ้านต่อมาความเจริญได้ขยายต่อออกไป ประชากรเริ่มมากขึ้น มีการขยับขยายที่อยู่และได้มีการขยายเส้นทาง เพื่อความสะดวกในการเดินทางไปยังหมู่บ้านต่าง ๆ ซึ่งทางที่ตัดผ่านมี 4 ทางตัดผ่านตรงบ่อน้ำทิศตะวันตก เพื่อผ่านไปยังหมู่บ้านหัวไม้ไผ่ ทิศตะวันออกไปยังหมู่บ้านทางควาย ทิศเหนือไปยังหมู่บ้านคลองท่าแดง และทิศใต้ไปยังหมู่บ้านแม่ลาด ชาวบ้านละแวกนั้นจึงเรียกกันว่า “บ่อลึก” แต่ปัจจุบันบ่อน้ำได้ถูกถมไปแล้วประมาณเมื่อ 50 ปีก่อน เนื่องจากได้มีการขยายถนนเข้าสู่หมู่บ้านบ่อลึก เหลือเพียงชื่อที่ชาวบ้านเรียกกันมาจนถึงทุกวันนี้ (ชาวบ้านชุมชนท่านบหมู่ 1 สัมภาษณ์ วันที่ 3 มกราคม 2551)

สภาพภูมิศาสตร์ของหมู่บ้าน ทิศตะวันตกติดคลองน้ำยาวไปจดหลาย ๆ หมู่บ้านในละแวกนั้น เป็นที่นา ส่วนทิศตะวันออกเป็นป่า เป็นทุ่งหญ้า และหนองน้ำ ที่ตั้งของชุมชนอยู่กระจัดกระจาย ทั้งสองทิศ แต่ส่วนใหญ่จะอยู่ที่ทิศตะวันออกมากกว่า เนื่องจากพื้นที่เป็นเนิน

“...ในปัจจุบันป่าได้หมดไปเพราะมีสิ่งปลูกสร้างเกิดขึ้นมากมาย เช่น บ้านเรือน ถนน ร้านค้า และอื่น ๆ ส่วนคลองน้ำยังคงมีอยู่หนึ่งแห่งเรียกว่า คลองสทิงหม้อ อาชีพครั้งแรกของราษฎรที่อพยพมาอยู่ที่หมู่บ้าน ได้แก่ การทำนา การเลี้ยงสัตว์ การแจวเรือจ้าง การทำน้ำตาลโตนด และการทำ จาวตาลเชื่อม อาชีพใหม่ที่เกิดขึ้นคืออาชีพรับราชการ ค้าขาย เลี้ยงกุ้ง...”

เจริญ คุชชะโร (ผู้ใหญ่บ้านหมู่ 1) และสุนีย์ สุขพงศ์ ผู้ให้ข้อมูลสัมภาษณ์
ในบริบทและสภาพภูมิศาสตร์ของหมู่ที่ 1
วันที่ 11 กุมภาพันธ์ พ.ศ. 2552

ด้านการสาธารณสุข เมื่อเริ่มก่อตั้งหมู่บ้าน สภาพถนนเป็นทุ่งนาต่อมาใน พ.ศ. 2526 ได้เปลี่ยนเป็นถนนลูกรังยาว 1,600 เมตรและเมื่อ พ.ศ. 2540 ได้เปลี่ยนเป็นถนนลาดยางยาว 1,850 เมตร ไฟฟ้าเข้าสู่หมู่บ้าน เมื่อ พ.ศ. 2525 และมีประปาหมู่บ้านเมื่อ พ.ศ. 2542

สภาพทั่ว ๆ ไปในปัจจุบัน

ประชากร หมู่บ้านบ่อสี่ก๊กมีจำนวน 91 ครัวเรือน มีบ้าน 81 หลังคาเรือน มีจำนวนประชากรทั้งหมด 352 คน ชาย 168 คน หญิง 184 คน กลุ่มอายุส่วนใหญ่อยู่ในช่วง 18-50 ปี ประมาณ 104 คน มีคนพิการประมาณ 3 คน ชาวบ้านส่วนใหญ่ประกอบอาชีพรับจ้างประมาณจำนวน 69 ครอบครัว และส่วนที่เหลือจะมีที่ดินทำกินเป็นของตนเอง

ประเภทการทำนา การทำนาที่นี่มี 3 ประเภทการทำนา ส่วนใหญ่นิยมทำนาหว่านเริ่มทำเมื่อ พ.ศ. 2485 มีจำนวนการทำประมาณอยู่ที่ 70 ไร่ ทำนาค่าประมาณอยู่ที่จำนวน 11 ไร่ และเมื่อ พ.ศ. 2540 ได้มีการทำนาธรรมชาติประมาณอยู่ที่จำนวน 5 ไร่ จะทำเกษตรผสมส่วนใหญ่

ด้านการศึกษา จากการศึกษาพบว่า บ้านบ่อสี่ก๊กไม่มีสถานศึกษาในหมู่บ้าน แต่ประชาชนส่งบุตรหลานออกไปเรียนนอกหมู่บ้าน ในตัวอำเภอ และหมู่บ้านใกล้เคียง โดยมีนักเรียนในเกณฑ์ระดับอนุบาลประมาณ 9 คน ระดับประถมศึกษาประมาณ 30 คน ระดับมัธยมศึกษาประมาณ 7 คน ระดับศึกษาผู้ใหญ่ประมาณ 2 คน สูงกว่าระดับมัธยมศึกษาประมาณ 4 คน รวมมีผู้ไปศึกษาข้างนอกประมาณรวมทั้งกำลังศึกษาอยู่ทั้งหมด 52 คนของประชากรทั้งหมดในหมู่บ้าน

แหล่งน้ำและการใช้น้ำ มีแหล่งน้ำที่สามารถใช้น้ำได้ตลอดทั้งปี จะเป็นบ่อน้ำตื้น มีประมาณ 52 แหล่งและบ่อน้ำบาดาล มีประมาณ 2 แหล่ง และมีแหล่งน้ำที่ไม่สามารถใช้น้ำได้ตลอดทั้งปี จะเป็นคลองน้ำ มีประมาณจำนวน 1 แหล่ง และเขื่อนกั้นน้ำมีประมาณจำนวน 1 แหล่ง

ด้านเศรษฐกิจของหมู่บ้าน มีพื้นที่ทำการเกษตรประมาณ 269 ไร่ เป็นที่นาประมาณ 183 ไร่ เป็นสวนประมาณ 86 ไร่ มีผลผลิตด้านทำนาทั้งหมู่บ้านปีละ 10 เกวียน ซึ่งผลผลิตที่ได้จากการทำนา ส่วนใหญ่ชาวบ้านจะเก็บไว้รับประทานเองส่วนใหญ่ เพราะจะทำการปลูกไม่มาก ปุ๋ยที่ใช้ในการเกษตรส่วนใหญ่เป็นปุ๋ยเคมีประมาณการใช้ในแต่ละปี 50 กระสอบ ส่วนปุ๋ยคอกไม่ได้ใช้เลย

ด้านศาสนาและวัฒนธรรม ในหมู่บ้านไม่มีวัดเลย เวลาที่มีพิธีทางศาสนาชาวบ้านอาศัยวัดใกล้ ๆ บ้าน ภาษาพื้นบ้าน คือ ภาษาไทยและภาษาใต้เป็นภาษาท้องถิ่น ในหมู่บ้านมีภูมิปัญญาชาวบ้านในด้านต่าง ๆ เช่น ด้านเกษตรกรรม ด้านกองทุน และธุรกิจชุมชน เป็นต้นนอกจากนี้ยังมีงานวัฒนธรรมประเพณีตลอดปี เช่น งานประเพณีสงกรานต์ ทำบุญวันสารทเดือนสิบ งานชักพระงานลอยกระทง เป็นต้น

ด้านผลผลิต ในหมู่บ้านจะมีการเลี้ยงสัตว์ประมาณครัวเรือนที่เลี้ยง 4 ครัวเรือน ประมาณผลผลิตที่ได้ 30,000 บาทต่อปี ทำน้ำตาลโตนดประมาณครัวเรือนที่ทำ 10 ครัวเรือน ประมาณผลผลิตที่ได้ 40,000 บาทต่อปี จาวตาลเชื่อมประมาณครัวเรือนที่ทำ 2 ครัวเรือน ประมาณผลผลิตที่ได้ 17,000 บาทต่อปีและทำน้ำตาลแว่นประมาณครัวเรือนที่ทำ 54 ครัวเรือน ประมาณผลผลิตที่ได้ 880,000 บาทต่อปี ครอบครัวและชุมชนส่วนใหญ่มีรายได้จากการทำน้ำตาลแว่นมากที่สุด รองลงมาคือการทำน้ำตาลโตนด การเลี้ยงสัตว์ และการทำจาวตาลเชื่อมตามลำดับ (ชาวบ้านชุมชนทำนบหมู่ 1 สัมภาษณ์ วันที่ 3 มกราคม 2551)

2. หมู่ที่ 2 บ้านหัวไม้ไผ่

เดิมหมู่บ้านแห่งนี้มีไม้ไผ่เป็นจำนวนมาก ชาวบ้านไปตัดเพื่อเอาไปขึ้นตาลจึงเหลือแต่ต่อหรือหัว ทำให้เป็นที่มาของชื่อหมู่บ้าน “หัวไม้ไผ่” บ้างก็เรียกอีกชื่อว่า “บ้านหัวขี้เหล็ก” ชาวบ้านกลุ่มแรกมาตั้งบ้านเรือนเมื่อประมาณ 150 ปีมาแล้ว อาชีพครั้งแรกของชาวบ้านในช่วงแรกประกอบอาชีพด้วยการทำนา ขึ้นตาล ผลิตน้ำตาลแว่น แต่ในปัจจุบันชาวบ้านหันมาประกอบอาชีพการทำบ่อกุ้งเป็นส่วนใหญ่ เนื่องจากมีรายได้ดี ส่วนอาชีพการผลิตน้ำตาลแว่นยังทำอยู่บ้างไม่กี่ครัวเรือนอาชีพทำนาเลิกทำแล้ว เพราะอาชีพทำบ่อกุ้งรายได้ดีกว่า (คง แก้วพันธุ์ แจก จันทโร แจ็ง ศิลป์สาย ชาวบ้านชุมชนทำนบหมู่ 2 สัมภาษณ์ วันที่ 25 มกราคม 2551)

สภาพทางภูมิศาสตร์ สภาพของหมู่บ้านเดิมเป็นป่ากอกและป่าไม้ชายเลน ต่อมาแปรสภาพมาเป็นนา ปลูกต้นตาล โตนดตามคันนา ทิศตะวันตกของคลองเป็นนาข้าว ซึ่งใช้เก็บน้ำได้ดีใช้ได้ตลอดฤดูกาลชาวบ้านใช้น้ำที่นี้ดื่มกิน ปัจจุบันแปรสภาพจากนากลายเป็นบ่อกึ่งเพราะชาวบ้านนิยมประกอบอาชีพนี้เพราะเห็นว่ามียาใช้ได้ดีกว่า ในอดีตมีคลองราแดง-สทิงหม้อมีต้นกำเนิดมาจากราแดงเคยเป็นเส้นทางคมนาคมทางน้ำที่สำคัญของคนในหมู่บ้าน ซึ่งปัจจุบันก็ยังมียูอยู่แต่เลิกใช้เป็นเส้นทางคมนาคมแล้ว ชาวบ้านนิยมใช้เส้นทางรถยนต์เดินทางมากกว่า

ด้านสาธารณูปโภค เมื่อเริ่มก่อตั้งหมู่บ้านเป็นถนนแบบทุ่งนา ต่อมาในปี พ.ศ. 2518 เป็นถนนลูกรังและได้เปลี่ยนเป็นถนนลาดยางเมื่อ พ.ศ. 2543 ซึ่งมีความยาว 2,000 เมตร ได้มีไฟฟ้าเข้าสู่หมู่บ้านเมื่อ พ.ศ. 2524 และมีประปาหมู่บ้านเมื่อ พ.ศ. 2541

สภาพทั่ว ๆ ไปในปัจจุบัน

ประชากร จากการศึกษาลักษณะของประชากรหมู่ที่ 2 บ้านหัวไม้ไผ่ ตำบลท่านบ อำเภอสิงหนคร จังหวัดสงขลา พบว่ามีประชากรทั้งสิ้น 380 คน ส่วนใหญ่เป็นเพศหญิงมีจำนวน 194 คน ในขณะที่เพศชายมีจำนวน 186 คน ช่วงอายุของประชากรพบว่ากลุ่มอายุของประชากรส่วนใหญ่อยู่ในช่วง 18 ปีถึง 50 ปีเต็ม และในช่วงอายุ 60 ปี มีประชากรน้อยกว่าหมู่ที่อื่น ๆ (บุญธรรม อนุกุล ผู้ใหญ่บ้านหมู่ที่ 2 และชาวบ้านชุมชนท่านบหมู่ 2 สัมภาษณ์ วันที่ 25 มกราคม 2551)

การศึกษา จากการศึกษาพบว่าบ้านหัวไม้ไผ่ ไม่มีสถานศึกษาในหมู่บ้าน แต่ประชากรส่งบุตรหลานออกไปเรียนนอกหมู่บ้านและอำเภอลิงหนคร รวมถึงไปเรียนที่หมู่ที่ 4 โรงเรียนวัดบ้านพร้าว ตำบลท่านบ โดยมีนักเรียนในเกณฑ์อนุบาล 5 คน ระดับประถมศึกษา 9 คน ระดับมัธยมศึกษา 5 คน สูงกว่าระดับมัธยมศึกษา 1 คน รวมผู้ไปศึกษาข้างนอกทั้งหมด 20 คน

การประกอบอาชีพ การประกอบอาชีพของชาวบ้าน พบว่า ประชากรส่วนใหญ่ประกอบอาชีพเลี้ยงกุ้ง จำนวน 33 ครอบครัว อาชีพประมง 20 ครอบครัว รับจ้าง 10 ครอบครัว ประกอบอาชีพค้าขาย 7 ครอบครัว อาชีพรับราชการ 1 ครอบครัว สำหรับการถือครองที่ดินของประชากรบ้านหัวไม้ไผ่ พบว่า ประชากรส่วนใหญ่ถือครองที่ดิน 1-5 มีจำนวน 30 ครอบครัว

ด้านเศรษฐกิจ สำหรับรายได้ของครอบครัวในบ้านหัวไม้ไผ่นั้น ส่วนใหญ่มีรายได้อยู่ในช่วง 30,001-50,000 บาทต่อปี มีจำนวน 35 ครอบครัว และประชากรที่มีรายได้อยู่ในช่วง 10,001-20,000 บาท มีจำนวนน้อยที่สุด

จำนวนแหล่งน้ำและการใช้น้ำ จากการศึกษาทรัพยากรน้ำในบ้านหัวไม้ไผ่ส่วนใหญ่เป็นบ่อน้ำตื้น 5 บ่อ สามารถใช้ได้ตลอดทั้งปี ส่วนคลองน้ำมีจำนวนแค่ 1 สายใช้ประโยชน์ได้ไม่ตลอดทั้งปี

3. หมู่ที่ 3 บ้านแม่ลาด

บ้านแม่ลาดหมู่ที่ 3 เป็นหมู่บ้านที่บรรพบุรุษเล่าสืบต่อกันมาว่า มีพ่อท่านศรีกับมีชีลาบ เดินทางมาด้วยกัน (อพยพมาจากไหนไม่มีใครทราบ) ทั้งสองเดินทางโดยการล่องแพ ในขณะที่เดินทางมาด้วยกันนั้น ระหว่างทางชาวบ้านก็พูดกันว่า ทั้งสองได้อยู่กินด้วยกัน ถิ่นที่สามิภรรยา และแม่ชีเมื่อได้ยินชาวบ้านพูดกันมาขึ้นก็เสียใจมากทั้ง ๆ ที่ตนเองไม่ได้ เป็นอย่างที่ว่าชาวบ้านพูดกัน แต่ไม่รู้จะทำอย่างไร แม่ชีจึงตั้งจิตอธิษฐานว่า ถ้าเรื่องที่ชาวบ้านพูด เป็นความจริงขอให้มิดที่ตนนำมาจมน้ำ แต่ถ้าเรื่องทั้งหมดไม่เป็นความจริงก็ขอให้มิดลอยน้ำได้ หลังจากตั้งจิตอธิษฐานแล้ว ปรากฏว่ามีคนนั้นลอยน้ำก็แสดงว่าเรื่องทั้งหมดไม่เป็นความจริง เมื่อทั้งสอง เดินทางมาถึงจุดหมายซึ่งพื้นที่แห่งนี้เป็นน้ำทั้งหมด ทั้งสองจึงได้ตั้งชื่อพื้นที่แห่งนี้ตกลงกันว่า ใช้ชื่อแม่ชี โดยชื่อว่า แม่ลาบ แต่มาชาวบ้านเรียกเพี้ยนจากแม่ลาบ กลายมาเป็น “แม่ลาด” (ชม สุวรรณสุขโขผู้ใหญ่บ้าน หมู่ที่ 3 และชาวบ้านชุมชนตำบลบ่ หมู่ 3 สัมภาษณ์ วันที่ 25 มกราคม 2551)

สภาพทั่ว ๆ ไปในปัจจุบัน

บ้านแม่ลาดมีพื้นที่ทั้งหมดประมาณ 300 ไร่ เป็นพื้นที่ราบ ส่วนใหญ่แบ่งเป็นพื้นที่อยู่อาศัย และพื้นที่การเกษตรประมาณ 260 ไร่ เมื่อก่อนชาวบ้านมีอาชีพทำนาเป็นอาชีพหลัก แต่ปัจจุบันนี้มีการทำสวนเพิ่มขึ้น บางครอบครัวมีอาชีพรับจ้างซึ่งต้องออกไปทำนอกหมู่บ้าน อาชีพในหมู่บ้านก็มีทำน้ำตาลแว่น ทำน้ำตาลโตนด ตอนนี้พื้นที่นาเป็นนาร้างเสียส่วนใหญ่

ด้านสาธารณูปโภค เมื่อเริ่มก่อตั้งหมู่บ้านไม่มีถนน เดินทางโดยเท้าตามคันนา ต่อมาในปี พ.ศ. 2530 ทำถนนลูกรังมีความยาว 700 เมตร ต่อมาได้เปลี่ยนมาเป็นถนนคอนกรีต เมื่อปี พ.ศ. 2540 มีความยาว 1,100 เมตรและยังมีถนนลูกรังเหลืออยู่ประมาณ 500 เมตร รวมถนนในหมู่บ้าน ทั้งหมด 2,300 เมตร ไฟฟ้าเข้าสู่หมู่บ้านแม่ลาดเมื่อปี พ.ศ. 2524 และในปี พ.ศ. 2543 มีประปา เข้าสู่หมู่บ้าน ซึ่งผลทำให้การคมนาคมในหมู่บ้านและการดำเนินชีวิตสะดวกสบายมากขึ้น

ประชากร หมู่บ้านแม่ลาดมีจำนวนครัวเรือน 67 ครัวเรือน มีบ้าน 70 หลังคาเรือนมีจำนวน ประชากรทั้งหมด 320 คน เป็นเพศชายทั้งหมด 170 คน เป็นเพศหญิงทั้งหมด 150 คน กลุ่มอายุส่วนใหญ่จะมีอยู่มากในช่วง 18 ปีถึง 50 ปี มีคนพิการ 4 คน

การศึกษา จากการศึกษาพบว่าบ้านแม่ลาด ไม่มีโรงเรียนอยู่ในหมู่บ้านเลย แต่ประชาชนได้ ส่งบุตรหลานออกไปเรียนนอกหมู่บ้าน โดยมีนักเรียนในระดับประถมศึกษาส่วนใหญ่ไปศึกษาที่ โรงเรียนบ้านพร้าวหมู่ที่ 4 ตำบลท่าบ่อ จำนวน 16 คน ระดับมัธยมศึกษา 6 คน ระดับสูงกว่ามัธยมศึกษา จำนวน 5 คน นักศึกษาผู้ใหญ่จำนวน 3 คน รวมผู้ไปศึกษานอกหมู่บ้านรวม 30 คน

แหล่งน้ำในหมู่บ้าน ในหมู่บ้านแม่ลาดนี้ ประชากรส่วนใหญ่ประกอบอาชีพอุตสาหกรรมในครัวเรือน คือ ทำน้ำตาลแว่น น้ำตาลโตนด จาวตาลเชื่อม เนื่องจากว่าพื้นที่ที่มีต้นตาลจำนวนมาก ซึ่งเมื่อก่อนเคยประกอบอาชีพเกษตร คือ ทำนาเสียส่วนใหญ่แต่เมื่อก่อนทำนาแล้วไม่ได้ผล ชาวบ้านจึงหันไปประกอบอาชีพอื่นแทน ปริมาณการใช้น้ำในหมู่บ้านชาวบ้านใช้น้ำฝนเป็นส่วนใหญ่ แต่เมื่อถึงช่วงหน้าแล้ง ชาวบ้านใช้น้ำบ่อและแหล่งน้ำจากแหล่งอื่น ๆ

สภาพด้านเศรษฐกิจทั้งหมู่บ้าน มีพื้นที่ทำการเกษตร 280 ไร่ เป็นที่นา 230 ไร่ เป็นที่สวน 30 ไร่ ทำอื่น ๆ 40 ไร่ รวมพื้นที่ทั้งหมด 300 ไร่ จะเห็นได้ว่าพื้นที่ส่วนใหญ่เป็นที่นาแต่ชาวบ้านไม่ค่อยทำนากันแล้ว เนื่องจากว่าฝนไม่ตกตามฤดูกาลทำให้อาชีพทำนาไม่ได้ผลดีเท่าที่ควร ชาวบ้านจึงหันไปทำอาชีพขึ้นตาลโตนดกันเป็นส่วนใหญ่ แต่ถึงอย่างไรสภาพเศรษฐกิจในหมู่บ้านถือได้ว่าอยู่ในระดับที่ดีพอสมควร

สภาพด้านวัฒนธรรม ในหมู่บ้านแม่ลาดมีวัดจำนวน 1 แห่ง มีชื่อว่าวัดแม่ลาด มีพระจำนวน 7 รูป มีเด็กวัด 2 คน ใช้ภาษาใต้เป็นภาษาท้องถิ่น ไม่มีโบราณวัตถุ-โบราณสถานในหมู่บ้านและไม่มีแหล่งเที่ยวในหมู่บ้าน

4. หมู่ที่ 4 บ้านพร้าว

สำหรับหมู่บ้านพร้าว เริ่มก่อตั้งขึ้นประมาณกว่า 500 ปีมาแล้ว โดยผู้ที่อพยพเข้ามาอาศัยส่วนใหญ่มาจากประเทศจีนหรือจีนดำ การอพยพครั้งนี้เนื่องจากเกิดสงครามและผู้ที่เข้ามาตั้งถิ่นฐานบุคคลรุ่นแรกที่พอจะรู้จักบ้างก็มีบุคคลเหล่านี้ คือ กังฉิว แป๊ะชวน ปากแดง ทวดคลองขยายม่อง ซึ่งจะเห็นว่าบุคคลเหล่านี้มีเชื้อสายจีน สำหรับบ้านพร้าวมีความเข้าใจว่าแยกตัวมาจากบ้านแม่ลาด สาเหตุเกิดจากบ้านแม่ลาดมีประชาชนอาศัยเป็นจำนวนมากและการคมนาคมในสมัยนั้นไม่สะดวก คือ ไม่ได้ยู่ติดกับแม่น้ำเพราะในสมัยนั้นจะต้องมีการคมนาคมทางแม่น้ำ โดยใช้เรือเป็นพาหนะ มีพระจากวัดแม่ลาดจะมาปฏิบัติธรรมที่ชายฝั่งตะวันตกซึ่งมีความสงบ มีต้นโพธิ์และยังคงเป็นป่าอยู่ แต่อยู่ติดกับแม่น้ำลำคลองซึ่งชาวบ้านทำการประมง ค้าขายกันอยู่ และมีความเจริญทางการคมนาคมทางเรือมากขึ้น พระจากวัดแม่ลาดจึงได้มาสร้างสถานปฏิบัติธรรมและชาวบ้านเลื่อมใสศรัทธา ก็ได้สร้างวัดให้แก่ท่านและย้ายมาปลูกบ้านเรือนใกล้กับวัดที่สร้างขึ้นใหม่ ใกล้กับคลองซึ่งติดกับวัด และมีการค้าขายเป็นตลาดนัดโดยมีท่าขนส่งสินค้าต่าง ๆ เชื่อมต่อกันเป็นคลองที่มีความยาวพอสมควรคือจากสทิงหม้อ ซึ่งมีการปั้นภาชนะ เช่น หม้อ จาน ชามต่าง ๆ และมีท่าเกิดขึ้นหลายท่าเช่นกัน เช่น ท่าแดง รวมทั้งท่าพร้าวด้วย ซึ่งได้เริ่มมีการขายมะพร้าวเกิดขึ้นที่นี่ โดยใช้ลำคลองในการทำการค้าขาย ชาวบ้านจึงมาตั้งถิ่นฐานอยู่ใกล้กับวัดและคลองมากขึ้น

ชาวบ้านจึงเรียกกันว่า วัดท่าพร้าว และมีการปลูกเรือนเพิ่มมากขึ้นเพราะเห็นว่าการคมนาคมสะดวก รวดเร็วจนเกิดเป็นชุมชนใหญ่ เรียกว่าชุมชนท่าพร้าวและหมู่บ้านใหญ่ขึ้นและเรียกกันว่าบ้านพร้าว และกลายเป็นบ้านพร้าวมาจนถึงปัจจุบัน ส่วนหมู่บ้านพร้าว เมื่อมีความเจริญพัฒนามากขึ้น มีทรัพยากรในหมู่บ้านมากขึ้น ประชาชนจึงได้หันมาประกอบอาชีพหลากหลายเพิ่มขึ้น เช่น มีการทำน้ำตาลโตนด การประมง การทำสวน เป็นการสร้างรายได้และประชาชนมีความรักใคร่ปรองดองกันพึ่งพาอาศัยซึ่งกันและกัน ทำให้การดำเนินชีวิตมีการเปลี่ยนแปลงไปในทิศทางที่ดีขึ้น เพื่อความอยู่รอดและความสะดวกสบายนับมาจนถึงปัจจุบัน (เจริญ สุวรรณเจริญผู้ใหญ่วัดบ้านหมู่ที่ 4 และชาวบ้านชุมชนท่าบหมู 4 สัมภาษณ์ วันที่ 2 กุมภาพันธ์ 2551)

สภาพทางภูมิศาสตร์ ปัจจุบันทางด้านทิศตะวันตกจะติดกับทะเล ซึ่งประชาชนจะอาศัยน้ำทะเลในการประกอบอาชีพ เช่น เลี้ยงกุ้งกุลาดำ การทำประมง ส่วนด้านตะวันออกจะอยู่ติดกับคลองในสมัยก่อนซึ่งยังเหลืออยู่ โดยประชาชนจะอาศัยน้ำในลำคลองทำการเกษตร เช่น ทำนา ทำสวน ทำไร่ นาสวนผสม เลี้ยงสัตว์ และแหล่งน้ำจากแหล่งอื่น เป็นต้น

ด้านสาธารณูปโภค เริ่มก่อตั้งหมู่บ้านเป็นถนนลูกรัง ต่อมา พ.ศ. 2535 ได้เปลี่ยนเป็นถนนลาดยาง ใน พ.ศ. 2525 เริ่มมีไฟฟ้าเข้าสู่หมู่บ้าน และประปาหมู่บ้านเมื่อ พ.ศ. 2541

สภาพทั่ว ๆ ไปในปัจจุบัน

หมู่บ้านมีการเปลี่ยนแปลงไปจากอดีตมาก ไม่ว่าจะเป็นการดำเนินชีวิตกล่าวคือ ประชาชนให้ความสำคัญในการอยู่ร่วมกันเหมือนในอดีตน้อยมาก อันเนื่องมาจากประชาชนจะให้ความสำคัญในเรื่องการประกอบอาชีพเพื่อตอบสนองความต้องการ และอำนวยความสะดวกตนเองและครอบครัวมากกว่า ส่วนทางด้านภูมิศาสตร์หรือทรัพยากรและสิ่งแวดล้อม มีการเปลี่ยนแปลงบ้างเล็กน้อย เพื่อความเจริญและการพัฒนาของหมู่บ้านให้มีความสะดวกยิ่งขึ้น

ประชากร ในหมู่บ้านพร้าว มีจำนวนครัวเรือนทั้งหมด 202 ครัวเรือน มีบ้าน 210 หลังคาเรือน รวมชาวบ้านมี 954 คน จะมีเพศหญิงมากกว่าชาย อายุส่วนใหญ่จะอยู่ในช่วง 18-50 ปี

ด้านการศึกษา หมู่บ้านบ้านพร้าวมีโรงเรียนระดับประถมศึกษาจำนวน 1 แห่ง คือ โรงเรียนวัดบ้านพร้าว ก่อตั้งเมื่อ พ.ศ. 2464 ปัจจุบันมีจำนวนครูทั้งหมด 10 คน มีนักเรียนตั้งแต่ระดับประถมศึกษาปีที่ 1-6 ทั้งหมดจำนวน 124 คน

แหล่งน้ำในหมู่บ้าน ส่วนใหญ่ประกอบอาชีพการเกษตร คือ การทำนาทำสวน ไร่ นาสวนผสม ขึ้นน้ำตาลโตนด เลี้ยงกุ้งกุลาดำ พื้นที่ส่วนใหญ่เป็นพื้นที่ราบลุ่มเหมาะแก่การทำเกษตร ซึ่งแหล่งน้ำในหมู่บ้านจะมีคลองอยู่ด้วยกัน 2 สาย คือ คลองชลประทานและคลองน้ำธรรมชาติ ในการทำการเกษตรส่วนใหญ่จะใช้คลองน้ำธรรมชาติเป็นสายหลักในการใช้น้ำเพราะสามารถใช้น้ำได้ตลอดทั้งปีเพียงพอต่อการทำการเกษตร

ด้านเศรษฐกิจของหมู่บ้าน สภาพทางด้านเศรษฐกิจในหมู่บ้านอยู่ในระดับพอสมควร ประชาชนส่วนใหญ่ประกอบอาชีพการเกษตรเป็นส่วนใหญ่ คือ ทำนาทำสวน ทำไร่ นาสวนผสม เลี้ยงกุ้งกุลาดำ มีพื้นที่ทั้งหมดในการทำเกษตรจำนวน 315 ไร่ เป็นที่นาจำนวน 150 ไร่ และทำสวน ทำไร่ นาสวนผสมจำนวน 30 ไร่ ที่เหลือจะขุดบ่อเลี้ยงกุ้งกุลาดำจำนวน 135 ไร่ ซึ่งสภาพปัจจุบันประชาชนในพื้นที่จะนิยมประกอบอาชีพเลี้ยงกุ้งกุลาดำ เพราะสามารถสร้างรายได้ให้กับประชาชนและอันเนื่องมาจากพื้นที่ในหมู่บ้านติดกับทะเล สามารถนำน้ำทะเลมาใช้เลี้ยงกุ้งกุลาดำได้ตลอดทั้งปี ส่วนการทำนาทำสวน ทำไร่ นาสวนผสมประชาชนที่มีพื้นที่น้อยจะนิยมทำกัน เพราะเป็นการสร้างรายได้อีกทางหนึ่งสามารถแยกรายละเอียดในเรื่องต่าง ๆ ทางด้านเศรษฐกิจของหมู่บ้านได้

ด้านวัฒนธรรม มีวัดคือวัดบ้านพร้าวหรือวัดไทรทอง มีโบราณสถานคือศาลาปู่ทวดหรือทวดเวชสุวรรณ มีโบราณวัตถุคือพระศิลา ภาษาที่ใช้คือ ภาษาไทย ภาษาถิ่นใต้

5. หมู่ที่ 5 บ้านคลองท่าแดง

บ้านคลองท่าแดงหมู่ที่ 5 เป็นหมู่บ้านที่อยู่ห่างจากตัวเมืองจังหวัดสงขลาประมาณ 20 กิโลเมตร จากการสอบถามผู้อาวุโสในหมู่บ้านถึงประวัติความเป็นมา ของชื่อบ้านท่านเล่าให้ฟังว่า ผู้เฒ่าผู้แก่ในหมู่บ้านได้เล่าขานให้ลูกหลานฟังสืบทอดกันต่อมาว่า สมัยก่อนภายในหมู่บ้านมีคลองอยู่ 1 สาย ซึ่งเชื่อมต่อกันระหว่าง 3 ตำบล คือ ตำบลทิงหม้อ ตำบลท่านบ และตำบลราแดง มีน้ำตลอดทั้งปี และเป็นเส้นทางคมนาคมสายหลักที่ประชาชนใช้ติดต่อกับผู้คนภายนอกหมู่บ้าน ซึ่งมีทำไว้สำหรับจอดเรือรวมทั้งเป็นตลาดสำหรับการซื้อขายแลกเปลี่ยนสินค้าอื่น ๆ เช่น ถ้วย ชาม เครื่องปั้นดินเผา เป็นต้น ซึ่งมีพ่อค้าแม่ค้าจากหลายพื้นที่ในตำบลใกล้เคียงได้นำเอาแลกเปลี่ยนมาขายโดยใช้เรือเป็นพาหนะในการขนส่งแลกเปลี่ยนมาขาย ณ ท่าแห่งนี้ จนชาวบ้านเรียกท่าแห่งนี้ว่า “คลองท่าแดง” สืบทอดกันมาจนถึงปัจจุบัน โดยหมู่บ้านแห่งนี้ได้เริ่มก่อตั้งประมาณในปี พ.ศ. 2244 หรือประมาณ 300 ปีมาแล้ว ซึ่งไม่ทราบหลักฐานที่แน่นอนว่าผู้ก่อตั้งหมู่บ้านเป็นใคร แต่ทราบเพียงว่าเป็นคนดั้งเดิมซึ่งมีที่ดินทำกินและอาศัยอยู่ในพื้นที่ภายในหมู่บ้านแห่งนี้มานานแล้ว (สม จินดากระบวน นายกองกิจการบริหารส่วนตำบลท่านบ และชาวบ้านชุมชนท่านบ หมู่ 5 สัมภาษณ์ วันที่ 19 กุมภาพันธ์ 2551)

สภาพพื้นที่โดยส่วนใหญ่ของหมู่บ้านแห่งนี้เป็นที่ราบลุ่ม เป็นทุ่งนา และมีต้นตาล โคนดกระจายอยู่ทั่วไป มีพื้นที่ทำมาหากินที่อุดมสมบูรณ์มีทั้งหนองน้ำและลำคลอง เหมาะแก่การทำเกษตรเป็นอย่างยิ่ง ประชาชนในหมู่บ้านส่วนใหญ่ประกอบอาชีพทางการเกษตร คือ การทำนาข้าว

การเลี้ยงสัตว์ เช่น โคพื้นบ้าน ไก่พื้นบ้าน และทำน้ำตาลโตนด ทำให้การดำเนินชีวิตของคนในสมัยนั้นเป็นไปอย่างเรียบง่าย อาณาเขตของหมู่บ้านคลองท่าแดงที่ตั้งห่างจากตัวอำเภอสิงหนครประมาณ 10 กิโลเมตร ทิศเหนือจดกับหมู่ที่ 6 และหมู่ที่ 7 ตำบลท่ายาง ทิศใต้จดกับหมู่ที่ 3 ตำบลท่ายาง ทิศตะวันออกจดกับหมู่ที่ 4, 5 ตำบลชิงโค ทิศตะวันตกจดกับหมู่ที่ 1 ตำบลป่าขาด

สภาพทั่วไปในปัจจุบัน

ประชากร หมู่บ้านคลองท่าแดงหมู่ที่ 5 มีครัวเรือนจำนวน 112 ครัวเรือน มีบ้าน 145 หลังคาเรือน มีประชากรจำนวน 645 คน ประชากรจะเป็นเพศหญิงมากกว่าเพศชาย

การศึกษา ในหมู่บ้านคลองท่าแดงมีโรงเรียนอยู่ 1 แห่ง เป็นโรงเรียนระดับประถมศึกษา คือ โรงเรียนบ้านคลองท่าแดง ซึ่งได้ก่อตั้งเมื่อ พ.ศ. 2484 มีครูทั้งหมด 8 คน และมีนักเรียนทั้งหมด 104 คน

แหล่งน้ำในหมู่บ้าน หมู่บ้านคลองท่าแดงมีแหล่งน้ำที่เพียงพอต่อการใช้ประโยชน์ของประชาชนไม่ว่าจะเป็นการใช้น้ำบริโภคหรือแม้แต่ใช้ในการทำการเกษตรก็ตาม

ด้านเศรษฐกิจ สภาพทางด้านเศรษฐกิจในหมู่บ้านโดยภาพรวมแล้วอยู่ในเกณฑ์ที่ถือว่าดี ซึ่งประชาชนในหมู่บ้านส่วนใหญ่จะมีอาชีพการทำนาข้าว โดยในหมู่บ้านมีพื้นที่ทำการเกษตรประมาณ 1,500 ไร่ เป็นที่นาจำนวน 1,410 ไร่ เป็นที่สำหรับทำสวน 90 ไร่ โดยเฉลี่ยแล้วประชาชนในหมู่บ้านมีรายได้ประมาณ 2,500-3,000 บาท/ต่อเดือน

ด้านวัฒนธรรม มีสำนักสงฆ์จำนวน 1 แห่ง คือ สำนักสงฆ์ม่วงหวาน มีพระ 1 รูป การใช้ภาษา คือ ภาษาถิ่นใต้

6. หมู่ที่ 6 บ้านท่ายางท่าตก

หมู่บ้านนี้ในอดีตเป็นป่าและทุ่งนา หนองน้ำจะอยู่ริมคลองสทิงหม้อ และมีคลองสทิงหม้อกั้นระหว่างหมู่ที่ 6 หมู่ที่ 7 พื้นที่ส่วนใหญ่จะเป็นทุ่งนาสลับกับแถวต้นตาลโตนด ในอดีตชุมชนริมคลองสทิงหม้อจะใช้เส้นทางสัญจรทางน้ำ อาชีพที่สำคัญ คือ การทำนาและทำน้ำตาลโตนด ค้าขายทางเรือ ทอผ้า ที่นาส่วนใหญ่เป็นของเศรษฐี ซึ่งเป็นคนไทยมุสลิมทางฝั่งสงขลา โดยเศรษฐีมุสลิมจะเดินทางมาพักและจ้างคนตำบลท่ายางหมู่ที่ 6 หมู่ที่ 7 ให้ทำนาและเก็บข้าว ผลผลิตที่เก็บเกี่ยวได้มากจึงสร้างเรือนสำหรับเก็บผลผลิต เรียกว่า “ฉาง” ซึ่งมีทั้งฝั่งตะวันตกหมู่ที่ 6 และฝั่งตะวันออกหมู่ที่ 7 มีจำนวนหลาย幢 (พิพัตน์ รัชฎาวงศ์ ผู้ใหญ่บ้านหมู่ที่ 6 และชาวบ้านชุมชนท่ายางหมู่ 6 สัมภาษณ์ วันที่ 19 กุมภาพันธ์ 2551)

สภาพภูมิศาสตร์ ทิศตะวันออกติดคลองสทิงหม้อ จะมีสายน้ำไหลยาวไปจดหลาย หมู่บ้านในละแวกนั้นเป็นที่นา ส่วนทิศตะวันตกเป็นป่า เป็นทุ่งหญ้า และหนองน้ำ ที่ตั้งของชุมชน

อยู่กระจัดกระจายทั้งสองทิศ แต่ส่วนใหญ่จะอยู่ที่ทิศตะวันออกมากกว่าเนื่องจากพื้นที่เป็นเนิน ในปัจจุบันป่าได้หมดไปเพราะมีสิ่งปลูกสร้างเกิดขึ้นมากมาย เช่น โรงงานอุตสาหกรรม บ้านเรือน ถนน ร้านค้า เป็นต้น ส่วนคลองน้ำยังคงมีอยู่หนึ่งแห่ง เรียกกันว่า คลองสทิงหม้อ อาชีพครั้งแรกของราษฎรที่อพยพมาอยู่ที่หมู่บ้าน ได้แก่ การทำนา การเลี้ยงสัตว์ อาชีพทอผ้า การแจวเรือจ้าง การทำน้ำตาลโตนด การทำน้ำตาลแว่น และการทำจาวตาลเชื่อม อาชีพใหม่ที่เกิดขึ้น ได้แก่ ลูกจ้างโรงงานอุตสาหกรรมที่เปิดขึ้นมาใหม่ในหมู่ 6 อาชีพก่อสร้าง อาชีพรับราชการ ค้าขาย เลี้ยงกึ่งกุลาคำ (ชาวบ้านชุมชนตำบลบหมู 6 สัมภาษณ์ วันที่ 19 กุมภาพันธ์ 2551)

ด้านการสาธารณสุข/โรค เมื่อเริ่มก่อตั้งหมู่บ้านสภาพถนนเป็นทุ่งนาและลาดยาง พ.ศ. 2483 เป็นถนนลูกรัง ซึ่งมีความยาว 600 เมตร และเมื่อ พ.ศ. 2540 ได้เปลี่ยนเป็นถนนลาดยาง ซึ่งมีความยาว 1,300 เมตร ไฟฟ้าเข้าสู่หมู่บ้าน เมื่อ พ.ศ. 2525 และมีประปาหมู่บ้านใน พ.ศ. 2541 โทรศัพท์ส่วนใหญ่จะใช้ติดต่อกันโดยมือถือ

สภาพทั่ว ๆ ไปในปัจจุบัน

ประชากร หมู่บ้านบ่อสี่ก๊กมีจำนวน 161 ครัวเรือน มีบ้าน 180 หลังคาเรือน มีประชากรทั้งหมด 833 คน ชาย 383 คน หญิง 450 คน อายุส่วนใหญ่อยู่ในช่วง 18-50 ปี ประมาณ 461 คน มีคนพิการประมาณ 4 คน ชาวบ้านส่วนใหญ่ทำอาชีพรับจ้างประมาณจำนวน 89 ครัวเรือน อาชีพทำนา 51 ครัวเรือน ค้าขาย 5 ครัวเรือน ทำสวน 23 ครัวเรือน ประมง 33 ครัวเรือน รับราชการ 5 ครัวเรือน เลี้ยงสัตว์ 5 ครัวเรือน และส่วนที่เหลือจะมีที่ดินทำกินเป็นของตนเอง

ประเภทการทำนา การทำนาที่นี่มี 3 ประเภทการทำนา ส่วนใหญ่นิยมทำนาหว่านเริ่มทำเมื่อ พ.ศ. 2400 มีจำนวนการทำประมาณอยู่ที่ 160 ไร่ ทำนาคำประมาณอยู่ที่จำนวน 200 ไร่ และเมื่อ พ.ศ. 2534 ได้มีการทำนาธรรมชาติประมาณอยู่ที่จำนวน 20 ไร่ (เกษตรผสม)

ด้านการศึกษา จากการศึกษาพบว่าบ้านตำบลบหมูมีสถานศึกษาในหมู่บ้าน คือ โรงเรียนวัดตำบล ตั้งเมื่อ 23 กรกฎาคม พ.ศ. 2482 แต่ประชาชนส่งบุตรหลานออกไปเรียนนอกหมู่บ้านในตัวอำเภอ และหมู่บ้านใกล้เคียง โดยมีนักเรียนในเกณฑ์ระดับอนุบาลประมาณ 19 คน ระดับประถมศึกษาประมาณ 42 คน ระดับมัธยมศึกษาประมาณ 29 คน ระดับศึกษาผู้ใหญ่ประมาณ 9 คน และสูงกว่าระดับมัธยมศึกษาประมาณ 24 คน รวมผู้ใหญ่ไปศึกษาข้างนอกประมาณรวมทั้งกำลังศึกษาอยู่ทั้งหมด 123 คน ของประชากรทั้งหมดในหมู่บ้าน

จำนวนแหล่งน้ำและการใช้น้ำ แหล่งน้ำที่สามารถใช้น้ำได้ตลอดทั้งปีจะเป็นบ่อน้ำตื้น มีประมาณจำนวน 7 แหล่ง สระน้ำ 2 สระ คลองน้ำมีประมาณจำนวน 1 แหล่ง และบ่อน้ำบาดาลมีประมาณจำนวน 3 แหล่ง

ด้านเศรษฐกิจของหมู่บ้าน มีพื้นที่ทำการเกษตรประมาณ 2,350 ไร่ เป็นที่นาประมาณ 2,350 ไร่ เป็นสวนประมาณ 20 ไร่ สวนมะม่วงและกล้วยประมาณ 20 ไร่ มีผลผลิตด้านทำนาทั้งหมู่บ้านปีละ 5 เกวียน ซึ่งผลผลิตที่ได้จากการทำนา ส่วนใหญ่ชาวบ้านจะเก็บไว้รับประทานเองส่วนใหญ่เพราะ จะทำการปลูกไม่มาก ปุ๋ยที่ใช้ในการเกษตรส่วนใหญ่เป็นปุ๋ยเคมีประมาณการใช้ในแต่ละปี 10 กระสอบ ส่วนปุ๋ยคอกไม่ได้ใช้เลย

ด้านศาสนาและวัฒนธรรม ในหมู่บ้านไม่มีวัดเลยเวลาที่มีพิธีทางศาสนา ชาวบ้านอาศัยวัด ใกล้เคียง ๆ บ้าน ภาษาพื้นบ้าน คือ ภาษาไทย และภาษาใต้เป็นภาษาท้องถิ่น ในหมู่บ้านมีภูมิปัญญา ชาวบ้าน ในด้านต่าง ๆ เช่น ด้านเกษตรกรรม ด้านกองทุน และธุรกิจชุมชน เป็นต้น นอกจากนี้ยังมีงานวัฒนธรรมประเพณีตลอดปี เช่น งานประเพณีสงกรานต์ ทำบุญวันสารทเดือนสิบ งานชักพระ งานลอยกระทง เป็นต้น

ด้านผลผลิตอื่น ในหมู่บ้านจะมีการเลี้ยงสัตว์ประมาณครัวเรือนที่เลี้ยง 18 ครัวเรือน ประมาณผลผลิตที่ได้ 17,000 บาทต่อปี ทำสวนมะม่วงและกล้วย 17 ครัวเรือน ประมาณผลผลิตที่ได้ 10,000 บาทต่อปี ทำน้ำตาลแว่นประมาณครัวเรือนที่ทำรายย่อย 4 ครัวเรือน ประมาณผลผลิตที่ได้ 17,000 บาทต่อปี

7. หมู่ที่ 7 บ้านทำนบตาหน (ฉางออก)

หมู่บ้านนี้มีชื่อว่าหมู่บ้านทำนบตาหน (ฉางออก) จากความเข้าใจของคนในปัจจุบันเข้าใจกันว่า จากชุมชน 3 ชุมชน คือ บ้านตาหน บ้านทำนบ และบ้านฉางออก รวมมาเป็นชุมชนเดียวกัน เพื่อความสะดวกของการบริหารปกครองและการดูแลของผู้นำในหมู่บ้าน แต่จากการสอบถาม ผู้อาวุโส ผู้เฒ่าผู้แก่ ในหมู่บ้านทำให้ทราบว่า คำว่าทำนบตาหน (ฉางออก) นั้นมีความเป็นมา คือ บ้านทำนบเดิมมีความเป็นมาจากในชุมชน จะมีเหมื่อน้ำซึ่งไหลล้นเหมื่อนอยู่ตลอดมีสัตว์ต่าง ๆ อาศัยอยู่ เช่น กุ้ง หอย ปู ปลา ทำให้สามารถเลี้ยงปากเลี้ยงท้องคนในชุมชนได้หลายครัวเรือน ซึ่งเมื่อน้ำไหลล้นเหมื่อนมากทำให้ชาวบ้านที่อยู่ในละแวกนั้น ช่วยกันป้อนเป็นทำนบกั้นน้ำเล็ก ๆ เพื่อสะดวกในการไว้จับสัตว์น้ำและไม่ให้น้ำไหลแรงเกินไป เมื่อในชุมชนมีทำนบกั้นน้ำ ทำให้ชาวบ้านในละแวกนั้นเรียกชุมชนของตนเองว่า “บ้านทำนบ” ส่วนคำว่า ตาหน มาจากชื่อของต้นไม้ชนิดหนึ่งคือต้นตาหน หรือที่เรียกกันว่าต้นสาระถิในปัจจุบัน (นิรมัย ศิริพงศ์ และสมศรี อินทสโร สัมภาษณ์ วันที่ 22 กุมภาพันธ์ 2551) ซึ่งนานมาแล้วสมัยที่บุคคลกลุ่มแรก ๆ เข้ามาอยู่ในหมู่บ้านนั้นจะมีป่าอยู่มากมาย และจะเป็นป่าตาหนเสียเป็นจำนวนมากและบุคคล

เหล่านั้น ได้ตกลงปรับปรุงและสร้างเป็นสถานที่ของวัดซึ่งมีชื่อว่า วัดตางหน และบริเวณวัดในปัจจุบันก็ยังมีต้นตางหนให้เห็นอยู่บ้างแต่ก็ไม่มากนัก

ส่วนคำว่า ฉางออกนั้น มีความเป็นมาว่าเดิมมีเศรษฐีใหญ่สองสามีภรรยา ชื่อ นายคุ่น และนางเคี้ยงเป็นคนมีฐานะดี มีข้าทาสบริวารจำนวนมากมีที่ดินนาเป็นพัน ๆ ไร่ มาทำนาอยู่ฝั่งท่าตก ให้ชาวบ้านเช่าที่นาและข้าทาสบริวาร ทำเป็นจำนวนมากและเก็บค่าเช่าที่นาเป็นข้าวเปลือก ซึ่งเมื่อแต่ละปีเศรษฐีได้ข้าวจากการทำนาและเก็บค่าเช่าได้จำนวนมาก ก็ไม่มีที่สำหรับไว้เก็บข้าวเปลือก ก็เลยให้ข้าทาสบริวารช่วยกันสร้างฉางข้าวขึ้น เพื่อไว้เก็บข้าวที่ได้มานั้น และฉางข้าวที่สร้างขึ้นนั้น จะอยู่ระหว่างสองฝั่งคลอง ฝั่งที่สร้างฉางข้าวขึ้นเรียกว่า “ฝั่งคลองท่าตก” และฝั่งตรงกันข้ามก็คือ ฝั่งท่าออก เมื่อมีการสร้างฉางข้าวขึ้นทำให้ชาวบ้านเรียกกันติดปากต่อ ๆ กันมา ฝั่งท่าตกก็เรียกว่า ฉางตก ฝั่งท่าออกก็เรียกว่า ฉางออก ซึ่งก็เป็นชื่อของชุมชนที่เรียกกันอยู่ในปัจจุบันจากชุมชน 3 ชุมชน ทางภาครัฐได้รวมเป็น 1 หมู่บ้านซึ่งมีชื่อเรียกหมู่บ้านปัจจุบันว่า บ้านท่าบดตางหน (ฉางออก) เมื่อประมาณ 100 กว่าปีที่ผ่านมามีเศรษฐีสามีภรรยาคู่นี้ ได้ขายที่นาทำกินแก่ชาวบ้านทั้งหมด และตนเองได้ย้ายไปอยู่ในตัวเมืองสงขลา หลังจากที่ตนเองและภรรยาได้เสียชีวิตลงก็มีลูกหลานอาศัยอยู่ในตัวเมือง จังหวัดสงขลา ถนนนครใน และลูกหลานของท่านเปิดร้านทำกิจการเป็นร้านเสริมสวย ชื่อร้านคลื่นศิลป์ ซึ่งในปัจจุบันยังมีเห็นอยู่ คนส่วนใหญ่ที่เข้ามาอาศัยในพื้นที่หมู่บ้านแห่งนี้ ก็มาจากหลายพื้นที่ โดยคนกลุ่มแรกที่เข้ามาเริ่มก่อตั้งหมู่บ้านแห่งนี้ก็มี ทวดศรีนวล ไชยฤทธิ์, ทวดกว้าง ไชยฤทธิ์, ทวดช่วย ไชยฤทธิ์, ทวดใหม่ ไชยฤทธิ์ (ซึ่งปัจจุบันนามสกุลไชยรัตน์) และทวดนุ้ย ณ นุ้ย ฯลฯ และนามสกุลที่ใช้กันมาในยุคนั้น คือ ไชยรัตน์ ซึ่งท่านเหล่านี้จะเป็นพี่น้องและเครือญาติกันเองในละแวกพื้นที่ใกล้เคียง หมู่บ้านแห่งนี้จากการสอบถามผู้อาวุโสในหมู่บ้าน ทราบว่าเริ่มก่อตั้งประมาณ พ.ศ. 2344 หรือประมาณ 200 ปีมาแล้ว แต่ปัจจุบันชื่อของเศรษฐีใหญ่ ก็ยังเป็นที่รู้จักของคนเฒ่าคนแก่ในหมู่บ้านบ้างรวมทั้งชื่อของผู้เริ่มก่อตั้งหมู่บ้านกลุ่มแรก ๆ ด้วย (นิยม ลงทองผู้ใหญ่บ้านหมู่ที่ 7 และชาวบ้านชุมชนท่าบดหมู่ที่ 7 สัมภาษณ์ วันที่ 22 กุมภาพันธ์ 2551)

สภาพทั่ว ๆ ในปัจจุบัน

ในปัจจุบันนี้สภาพต่าง ๆ ของหมู่บ้านมีการเปลี่ยนแปลงไปจากอดีตอย่างมาก ไม่ว่าจะเป็นสภาพทางด้านการค้าเดินชีวิต กล่าวคือ ประชาชนเริ่มให้ความสำคัญในส่วนของการทำงานร่วมกันเหมือนในอดีตกันน้อยมาก อันเนื่องมาจากการที่ประชาชนจะพยายามให้ความสำคัญในเรื่องของการประกอบอาชีพ เพื่อให้ได้มาซึ่งรายได้มาตอบสนองความต้องการและอำนวยความสะดวกตนเองและครอบครัวมากกว่า สภาพทางด้านภูมิศาสตร์หรือทรัพยากรและสิ่งแวดล้อมทางธรรมชาติก็มีการเปลี่ยนแปลง ทำให้ทรัพยากรธรรมชาติที่มีอยู่เหลือน้อย และในบางอย่างก็หมดลงไปแล้วจนไม่สามารถหวนกลับคืนมาให้มีสภาพดังเดิมเหมือนในอดีตได้อีกแล้ว

อันเนื่องมาจากความเจริญด้านเทคโนโลยีหรือวัตถุที่มีความเจริญและพัฒนาอย่างรวดเร็ว จนส่งผลทำให้สภาพแวดล้อมต่าง ๆ ต้องหมดลงไป ของใหม่เข้ามาของเก่าก็ค่อย ๆ หมดลงอย่างหลีกเลี่ยงไม่ได้ ดังนั้นสิ่งต่าง ๆ หรือทรัพยากรที่ยังคงมีอยู่บ้าง เป็นทรัพยากรของหมู่บ้านก็พยายามปกป้องรักษาเอาไว้ให้ยังอยู่คู่บ้านตลอดให้ได้ยาวนานที่สุด

ประชากร บ้านท่าบด่างหน (ฉางออก) หมู่ที่ 7 มีครัวเรือนจำนวน 119 คน มีบ้าน 134 หลังคาเรือน มีประชากรทั้งหมดจำนวน 580 คน ประชากรเพศชายมากกว่าเพศหญิง เพศชายมี 291 คน เพศหญิง 289 คน กลุ่มอายุส่วนใหญ่จะอยู่ในช่วง 18-50 ปี

การศึกษา ในหมู่บ้านจะมีโรงเรียนอยู่ 1 แห่ง ระดับประถมศึกษา คือ โรงเรียนบ้านท่าบด่างหนเป็นโรงเรียนที่ได้รับโอกาสขยายการศึกษาถึงระดับมัธยมศึกษาปีที่ 3 ซึ่งมีครูทั้งหมด 18 คน และมีนักเรียนทั้งหมดจำนวน 311 คน และนอกจากนี้ที่สำหรับการศึกษาของนักเรียนแล้ว ในหมู่บ้านก็ยังมีสภาพที่ใช้ในการอบรมให้ความรู้ในด้านต่าง ๆ แก่ประชาชนในหมู่บ้าน เช่น วัด และการอบรมจากคนแก่คนเฒ่าในหมู่บ้าน ซึ่งเด็กและผู้ใหญ่ก็สามารถเข้ารับฟังการเรียนการสอนนอกเวลาเหล่านี้ได้

แหล่งน้ำ ในหมู่บ้านนี้อาศัยส่วนใหญ่ คือ การทำนาและการเกษตร ซึ่งคูได้จากในหมู่บ้านหลาย ๆ ครัวเรือนมีการทำกันทั้งสิ้น เนื่องจากพื้นที่เป็นที่ราบลุ่มและมีแหล่งน้ำอยู่หลายแหล่งที่เหมาะสมแก่การทำนาและการเกษตร ซึ่งแหล่งน้ำในหมู่บ้านนี้จะมีคลองอยู่ด้วยกัน 1 สายหลักไหลผ่าน และมีน้ำใช้ในปริมาณที่เพียงพอต่อการใช้เพื่อทำนาและการเกษตรอยู่ตลอดทั้งปี และมีแหล่งน้ำจากแหล่งอื่น ๆ ด้วย

สภาพเศรษฐกิจ ในหมู่บ้านท่าบด่างหนถือได้ว่ายังอยู่ในระดับพอใช้ ซึ่งประชาชนในหมู่บ้านส่วนใหญ่จะมีอาชีพทำนาและการเกษตรบ้างจำนวน 2,000 ไร่ เป็นที่นาจำนวนหลายร้อยไร่ แต่ปัจจุบันประชากรทำนาประมาณ 200 ไร่ และเป็นที่สำหรับทำสวนการเกษตรประมาณ 100 ไร่ ประชาชนประกอบอาชีพทำนา สืบเนื่องมาจากสภาพพื้นที่ที่เหมาะสมแก่การทำนาและเพาะปลูก ทำให้ชาวบ้านบางส่วนในหมู่บ้านมีรายได้มาจากการทำนา ปัจจุบันเศรษฐกิจโดยรวมในหมู่บ้านไม่อยู่ในอัตราที่ตกต่ำมากนักเมื่อเทียบกับเศรษฐกิจโดยทั่วไป

ด้านวัฒนธรรม มีวัดจำนวน 2 แห่ง คือ วัดท่าบด่างและวัดด่างหน การใช้ภาษา คือ ภาษาถิ่นใต้ มีภูมิปัญญาชาวบ้าน

สรุปบริบทของหมู่บ้านในตำบลท่าบด่าง

จากการสัมภาษณ์ชาวบ้าน 7 หมู่บ้านที่อาศัยอยู่ในชุมชนท่าบด่างเกี่ยวกับบริบทชุมชนท่าบด่าง เพื่อนำไปสู่การหาความเข้มแข็งของตำบลท่าบด่าง พบว่ามีความเข้มแข็งพอจะแยกออกได้ดังนี้

ด้านจิตใจ ชาวบ้านมีจิตใจที่เข้มแข็งสามารถพึ่งตนเองได้ ในอาชีพการทำงานหาเลี้ยงตนเอง มีภาวะจิตใจต่อสู้ชีวิตด้วยความสุจริต แม้อาจจะไม่ประสบความสำเร็จบ้างก็ตาม มีความพยายามในการปฏิบัติงานร่วมกันในชุมชนตำบลโดยพร้อมเพียงกันด้วย จึงเกิดสัมฤทธิ์ผลที่แน่นอน และเกิดประโยชน์อันยั่งยืนแก่ตนเองและหมู่บ้านตำบลตำบล

ด้านเศรษฐกิจ ประชาชนในหมู่บ้านมีการประกอบอาชีพที่มั่นคง สามารถที่จะสร้างชีวิต และความเป็นอยู่ได้ดีขึ้น พอมีพอกิน ไม่สร้างความเดือดร้อนให้เกิดขึ้นกับผู้อื่น ซึ่งอาชีพของประชาชนส่วนใหญ่ประกอบอาชีพทำน้ำตาลโตนด ค้าขาย น้ำตาลแว่น และสามารถพัฒนาเศรษฐกิจของหมู่บ้านในรูปแบบพึ่งตนเองเป็นเศรษฐกิจแบบพอเพียงได้

ด้านสังคม ประชาชนในหมู่บ้านมีความสัมพันธ์กันอย่างมาก ถ้อยทีถ้อยอาศัย ช่วยเหลือซึ่งกันและกัน และให้ความร่วมมือกันในเรื่องของงานประเพณี วัฒนธรรม งานพิธีต่าง ๆ ที่เกิดขึ้นในหมู่บ้าน หรือแม้ภายนอกหมู่บ้านเองก็ให้ความร่วมมือเป็นอย่างดี

ด้านทรัพยากรธรรมชาติ มีการส่งเสริมให้มีการนำเอาศักยภาพของผู้คนในท้องถิ่น มาร่วมกันให้เกิดประโยชน์สูงสุดในหมู่บ้านตำบลตำบล สามารถเสาะแสวงหาทรัพยากรธรรมชาติ หรือวัสดุในท้องถิ่นที่มีอยู่มาใช้ให้เกิดประโยชน์สูงสุด ซึ่งส่งผลให้เกิดการพัฒนาหมู่บ้านตำบลตำบลได้อย่างดียิ่ง สิ่งดีก็คือการประยุกต์ใช้ภูมิปัญญาท้องถิ่นซึ่งมีมากมายในตำบลตำบลได้

ด้านเทคโนโลยี ในหมู่บ้านส่งเสริมให้มีการศึกษา มีการทดลอง โครงการในหมู่บ้าน เพื่อให้ได้มาซึ่งเทคโนโลยีใหม่ ๆ ที่สอดคล้องกับสภาพภูมิประเทศและสังคมของตำบลตำบล และสิ่งสำคัญสามารถนำไปใช้ปฏิบัติได้อย่างเหมาะสม ซึ่งในท้องที่แต่ละท้องที่สภาพฝนฟ้าอากาศ และประชาชนในท้องที่จะแตกต่าง ๆ กันไป

ด้านศาสนาและศิลปวัฒนธรรม ทุกคนจะให้ความสำคัญในเรื่องนี้เป็นอย่างมาก เพราะส่วนใหญ่จะนับถือศาสนาพุทธ โดยสามารถอยู่ร่วมกันได้โดยไม่มีข้อขัดแย้งใด ๆ และมีส่วนร่วมกันในการทำนุบำรุงศาสนา ศิลปวัฒนธรรม ประเพณีอันดีงามของหมู่บ้านให้ดำรงอยู่ต่อไปชั่วลูกชั่วหลาน

ด้านสาธารณูปโภคอุปโภค ปัจจุบันภายในหมู่บ้านมีไฟฟ้า มีน้ำประปามีน้ำบาดาล และมีตัวใช้ทุกครัวเรือน มีความสะดวกมากขึ้นกว่าเดิม มีเครื่องใช้ไฟฟ้าอำนวยความสะดวกในเกือบทุกด้าน อาหารการกินครบถ้วนสมบูรณ์

ด้านการศึกษา ส่วนใหญ่ประชาชนในปัจจุบันจะให้ความสำคัญกับการศึกษาเป็นอย่างมาก ส่งเสริมให้ลูกหลานเรียนกันทุกคน เพราะเห็นประโยชน์และคุณค่าของการศึกษา ซึ่งจะช่วยให้มีความรู้ ความสามารถที่ได้มาเพื่อประกอบอาชีพที่ตนเองถนัด สามารถพึ่งตนเองได้และเป็นคนดีของสังคมต่อไป

สรุปความเข้มแข็งของหมู่บ้าน ตั้งแต่หมู่ที่ 1 ถึงหมู่ที่ 7 ของตำบลท่านบได้ว่า ประชาชนในหมู่บ้านมีความซื่อสัตย์สุจริต ร่วมมือร่วมใจ มีความสามัคคี เอื้อเฟื้อเผื่อแผ่ ช่วยเหลือพึ่งพาซึ่งกันและกัน ดังนั้นสามารถจะเห็นได้ว่าชุมชนตำบลท่านบมีความเข้มแข็ง จากการที่ประชาชนในหมู่บ้านมีระบบการดำเนินชีวิตที่สามารถช่วยเหลือซึ่งกันและกันมีความรักใคร่สามัคคีต่อกัน มีการอยู่ร่วมกันเป็นหมู่คณะ มีการช่วยเหลือผู้ด้อยโอกาส เช่น คนชรา เด็กกำพร้า เป็นต้น ทำให้ปัญหาต่าง ๆ ในหมู่บ้านเกิดขึ้นน้อยมาก หรือเมื่อเกิดขึ้นก็สามารถแก้ไขได้โดยประชาชนร่วมกันกำจัดถึงจะไปหมดแต่ก็เหลือน้อยที่สุด





ภาคผนวก ข

ข้อมูลหลักโดยสมาชิกกลุ่มอาชีพน้ำตาลแว่นตำบลท่านบั้ง 13 คน

ข้อมูลหลักโดยสมาชิกกลุ่มอาชีพน้ำตาลแว่นตำบลท่านบทั้ง 13 คน

ข้อมูลหลักนับว่ามีความสำคัญมากและเป็นหัวใจหลักในการศึกษาวิจัยครั้งนี้ ผู้ศึกษาวิจัยจะนำมาหาเงื่อนไขการเกิดความเข้มแข็งของกลุ่มอาชีพน้ำตาลแว่นตำบลท่านบได้ตรงเป้าหมายที่ต้องการศึกษาวิจัย ดังจะแยกข้อมูลหลักที่ได้สัมภาษณ์เจาะลึก ตามหัวข้อในสมาชิกกลุ่มอาชีพน้ำตาลแว่นตำบลท่านบทั้ง 13 คน ดังจะอธิบายให้เข้าใจได้ดังนี้

1. ข้อมูลหลักจากประธานกลุ่มอาชีพน้ำตาลแว่นตำบลท่านบ

นางสุนีย์ ชัยโชติ

1.1 จากข้อมูลส่วนตัว

อายุ 60 ปี อาศัยอยู่บ้านเลขที่ 17 หมู่ 2 ตำบลท่านบ อำเภอสิงหนคร จังหวัดสงขลา อาศัยอยู่ในชุมชนมาเป็นเวลาประมาณ 60 ปี จบการศึกษาชั้น ป.4 นับถือศาสนาพุทธ สมรสกับนายจิต ชัยโชติ อายุ 67 ปี อาศัยอยู่ในชุมชนมาเป็นเวลาประมาณ 40 ปี จบการศึกษาชั้น ป.4 นับถือศาสนาพุทธ อาชีพตั้งแต่อดีตจนถึงปัจจุบันมาจากการทำน้ำตาลแว่นและน้ำตาลโตนด ตำแหน่งในองค์กรชุมชน ตำบลท่านบเป็นคณะกรรมการหมู่บ้าน สุขภาพไม่ค่อยจะดีเท่าไรเนื่องจากเป็นเบาหวาน สถานพยาบาลที่รักษาที่โรงพยาบาลสิงหนคร จังหวัดสงขลา

1.2 จากข้อมูลในครอบครัว

บุตรในครอบครัวมีจำนวน 5 คน เป็นชาย 3 คน หญิง 2 คน มีบุตรที่ทำงานแล้ว 4 คน ที่อยู่อาศัยเป็นของตนเองมีจำนวน 2 ไร่ และมีที่ดินทำกินเป็นของตนเองจำนวน 5 ไร่ มีรายได้ต่อเดือน ประมาณ 10,000 บาท ได้จากการทำน้ำตาลแว่น ทำนาทำสวน และรับจ้างทั่วไป มีรายจ่ายต่อเดือน ประมาณ 6,000 บาท รายจ่ายจากการผ่อนบ้าน หนี้ธนาคาร และใช้ในครอบครัว มีการเก็บออมต่อเดือนประมาณ 3,000 บาท มีการลงทุนในการทำน้ำตาลแว่นและอาชีพส่วนตัวต่อเดือนประมาณไม่เกิน 1,000 บาท

1.3 จากเงื่อนไขที่เป็นประเด็นปัจจัยว่าจะสามารถนำไปสู่ความเข้มแข็งของกลุ่มอาชีพน้ำตาลแว่นตำบลท่านบ

1.3.1 ด้านการรวมกลุ่มอาชีพน้ำตาลแว่นตำบลท่านบ มีการรวมตัวกันของสมาชิกในกลุ่มอาชีพน้ำตาลแว่นกันมาหลายปีแล้ว และร่วมกันดำเนินกิจกรรมของกลุ่มอาชีพน้ำตาลแว่นตำบลท่านบด้วยกันมาตลอดจนถึงปัจจุบันก็ยังทำอยู่ด้วยกัน

1.3.2 ด้านการมีส่วนร่วมในกิจกรรมของกลุ่มอาชีพน้ำตาลแว่นตำบลท่านบ ในด้านการทำน้ำตาลแว่นตั้งแต่เริ่มขั้นตอนในการทำน้ำตาลแว่นจนเสร็จการผลิต สมาชิกทุกคน

จะมีส่วนร่วมกันทำ ผลัดกันทำแต่ละหน้าที่เพราะสมาชิกทุกคนมีประสบการณ์และความเชี่ยวชาญ ในการทำน้ำตาลแว่นมานานแล้ว

1.3.3 *ด้านสังคมหรือชุมชนทำนบ* จะร่วมกันทำกิจกรรมร่วมกันของสังคมชุมชนทำนบ เท่าที่จะทำได้ เช่น ไปออกงานผลิตภัณฑ์ของชุมชนทำนบในสถานที่ต่าง ๆ ที่ชุมชนตำบลทำนบ หรืออำเภอสิงหนคร หรือจังหวัดสงขลา มีความประสงค์จะไปแสดงเพื่อเป็นวิทยาทาน แก่กลุ่มอาชีพทั่วไป หรือแก่ประชาชนในด้านการประกอบอาชีพ โดยจะแสดงขั้นตอน การผลิตน้ำตาลแว่น การรวมกันเป็นกลุ่มอาชีพน้ำตาลแว่นตำบลทำนบอย่างเข้มแข็ง ให้เป็นแบบอย่างต่อไปได้

1.3.4 *ด้านทรัพยากรในชุมชนตำบลทำนบ* ทรัพยากรมีอยู่แล้วในชุมชนทำนบ และได้มีการใช้จากต้นตาลโตนค้อย่างคุ้มค่า ในการทำน้ำตาลแว่นแก่กลุ่มอาชีพน้ำตาลแว่นตำบลทำนบ

1.3.5 *ด้านใดที่เป็นเงื่อนไขที่ทำให้เกิดความเข้มแข็งของกลุ่มอาชีพน้ำตาลแว่น ตำบลทำนบ* การที่สมาชิกทุกคนในกลุ่มแสดงพลังในการร่วมดำเนินกิจกรรมทุกขั้นตอน ในการทำน้ำตาลแว่น มีความพร้อมในการยอมรับกฎกติกาของกลุ่มอาชีพน้ำตาลแว่นตำบลทำนบ และสามัคคีกันทำรวมถึงปัญหาต่าง ๆ จะมาถกคุยกันอย่างเปิดเผยเพื่อให้ทุกปัญหามีทางออก และแก้ไขไปได้ด้วยดีทุก ๆ เรื่อง โดยฟังมติเสียงส่วนใหญ่และดำรงไว้ซึ่งความเป็นธรรม และยุติธรรมตลอดมา

1.3.6 *ด้านการพึ่งตนเองหรือพอเพียงในกลุ่มน้ำตาลแว่น* ในกลุ่มน้ำตาลแว่นนี้สมาชิก มีส่วนช่วยกันทำน้ำตาลแว่นกันเอง ไม่ว่าจะในเรื่องของทุนที่ทำการผลิต การใช้เครื่องมือ หรือเทคโนโลยีสมัยใหม่เข้ามาแทนแรงงานของสมาชิก สมาชิกในกลุ่มมีความคิดเดียวกันว่า ไม่จำเป็นพึ่งปัจจัยต่าง ๆ จากภายนอกเท่าที่มีอยู่สมาชิกทุกคนก็ไม่เดือดร้อน และปัจจุบันพอใจ และมีความสุขกับสิ่งที่เป็นอย่างอยู่แล้ว

1.3.7 *ด้านความเข้มแข็งที่สมาชิกคิดว่าเกิดขึ้นกับกลุ่มอาชีพน้ำตาลแว่น* ในทางความคิด ของสมาชิกทุกคนจะมีส่วนแสดงความคิดเห็นออกมาได้ตลอดไม่ปิดกั้น และการมีส่วนร่วม กันของสมาชิกในกลุ่มอาชีพน้ำตาลแว่นในการดำเนินกิจกรรมทั้งในและนอกกลุ่มน้ำตาลแว่นนี้ รวมถึงความเข้าใจกันสมัครสมานสามัคคีกันเป็นหนึ่งเดียว จนสามารถเข้มแข็งและยืนหยัด อยู่ได้มาจนถึงทุกวันนี้

1.4 ข้อมูลการสัมภาษณ์ทั่วไปเกี่ยวกับกลุ่มอาชีพน้ำตาลแว่นตำบลทำนบสู่ความเข้มแข็ง

1.4.1 *ทำไมถึงมาทำอาชีพน้ำตาลแว่น* เพราะเป็นอาชีพที่ทำมาตั้งแต่บรรพบุรุษ มีความถนัดและรักอาชีพนี้ด้วย จะทำไปจนกว่าหมดลมหายใจ

1.4.2 มีประเด็นปัจจัยใดบ้างที่ทำให้กลุ่มของท่านทำกันมาเป็นเวลานานและคงอยู่มาได้จนถึงปัจจุบัน การที่สมาชิกทุกคนมีส่วนร่วมกันในการรวมกลุ่มกันทำน้ำตาลแว่น

1.4.3 การดำเนินกิจกรรมทุก ๆ อย่างในกลุ่มท่าน คิดว่าเป็นอย่างไรบ้าง มีปัญหาหรือไม่มีปัญหา หรือเป็นไปในทิศทางใดบ้างในปัจจุบันและอนาคต การดำเนินกิจกรรมในกลุ่มอาชีพน้ำตาลแว่นเป็นไปโดยราบรื่น ปัญหาที่มีบ้างเพราะทุกคนย่อมมีความคิดที่แตกต่างกัน แต่ก็สามารถเจรจาและจบลงด้วยดีตลอดมา ในปัจจุบันการรวมกลุ่มกันทำก็ดีขึ้นแล้วและอนาคตคงจะไม่มีปัญหาอะไร และจะทำไปจนจะทำไม่รอดและคงต้องหาสมาชิกใหม่เพิ่มเข้ามาแทนที่ได้

1.4.4 ผลประโยชน์ที่ได้รับในการทำอาชีพน้ำตาลแว่นนี้ ท่านได้รับอย่างไรบ้าง ได้ใจจากสมาชิกในการร่วมกันทำทุกคน ค่าตอบแทนที่เป็นเงินก็เป็นส่วนหนึ่งที่จะต้องให้สมาชิกทุกคนเพื่อเลี้ยงปากท้องของแต่ละครอบครัว แต่สิ่งที่สำคัญยิ่งคือการทำอะไรสักอย่างที่ให้กับกลุ่มอาชีพน้ำตาลแว่นตำบลท่านของเราทำได้ตลอดไป และให้คนภายนอกมองว่ามีความเข้มแข็งนั่นก็คือสมาชิกมีความเข้าใจกัน และร่วมกันทำให้กลุ่มน้ำตาลแว่นอยู่ได้อย่างยั่งยืน

1.4.5 เงินทุนที่ใช้หมุนเวียนในการประกอบอาชีพ พอเพียงหรือไม่ อย่างไร ปัจจุบันที่เป็นอยู่ก็ไม่เดือดร้อนอะไรอยู่แล้ว พอเพียงที่จะดำเนินกิจกรรมการทำน้ำตาลแว่นของกลุ่มจากสมาชิกอยู่แล้ว

1.4.6 ท่านคิดว่าการผลิตของท่านต้องการเทคโนโลยีใหม่ ๆ มาใช้หรือไม่ เพราะเหตุใดไม่จำเป็นนำมาใช้ในกลุ่ม เพราะแรงงานจากสมาชิกและการดำเนินกิจกรรมของกลุ่มก็มีสมาชิกเพียงพอ ต่อการดำรงอยู่ของกลุ่มอาชีพน้ำตาลแว่นตำบลท่านบอยู่อย่างที่ไม่ต้องมีสิ่งใดเข้ามาแทน

1.4.7 ท่านคิดว่าเศรษฐกิจในกลุ่มของท่านเป็นอย่างไรในปัจจุบันและอนาคต ปัจจุบันในการทำน้ำตาลแว่นไปจำหน่ายก็พอที่จะมีรายได้ให้แก่สมาชิกทุกคนอยู่อย่างพอเพียง อนาคตหากมีตลาดเพิ่มขึ้นมาก็ดี เพื่อที่จะได้มีรายได้ให้แก่สมาชิกเพิ่มขึ้นหากไม่มีก็ไม่เดือดร้อนเพราะสมาชิกทุกคนก็พอใจในสิ่งที่มียู่ และไม่ต้องมีภาระเพิ่มขึ้นและเหนื่อยเพิ่มขึ้นด้วย

1.4.8 ท่านต้องการความช่วยเหลือจากรัฐหรือหน่วยงานที่ช่วยได้หรือไม่ เพราะเหตุใดไม่จำเป็น ในความเป็นจริงอยู่ปัจจุบันก็พออยู่แล้วในทุก ๆ ด้าน หากมีก็ดีแต่ต้องไม่เป็นการเพิ่มภาระส่วนเกินให้แก่สมาชิกกลุ่มหรือกลุ่มอาชีพน้ำตาลแว่นตำบลท่านบในปัจจุบัน

1.4.9 ท่านคิดว่าผู้นำกลุ่มและสมาชิกในกลุ่มของท่าน มีส่วนสำคัญหรือไม่ ที่สามารถทำให้กลุ่มอาชีพน้ำตาลแว่นมีความเข้มแข็งของตำบลท่านบ สมาชิกทุกคนมีส่วนสำคัญและบทบาทหน้าที่ในการดำเนินกิจกรรมกลุ่มด้วยกันทุกคน

1.4.10 ท่านต้องการพัฒนากลุ่มของท่านในด้านใดบ้าง เพื่อให้มีความเข้มแข็งตลอดไป ในปัจจุบันการดำเนินกิจกรรมของกลุ่ม โดยสมาชิกกลุ่มอาชีพน้ำตาลแว่นทุกคนก็ได้อยู่แล้ว หากจะเป็นการพัฒนา คิดว่าในอนาคตคงจะเป็นทางด้านเทคโนโลยีเพราะต้องตามให้ทันบ้าง และอายุของสมาชิกก็เพิ่มมากขึ้น การดำเนินกิจกรรมก็คงจะไม่เต็มกำลังเหมือนปัจจุบัน คงจะต้องมี เครื่องไม้เครื่องมือเข้ามาแทนแรงงานจากสมาชิกบ้างก็เป็นไปได้ ส่วนความเข้มแข็งในหลาย ๆ ด้าน ที่เราทำกันอยู่คงจะคงไว้ตลอดไป

1.4.11 ท่านมีอะไรบ้างที่จะเสนอแนะในกลุ่มอาชีพน้ำตาลแว่น ขอให้สมาชิกทุกคน ภูมิใจว่าทุกคนมีส่วนร่วมกันขับเคลื่อนให้กลุ่มอาชีพน้ำตาลแว่นตำบลท่านบคงอยู่มาได้ทุกวันด้วยความเข้มแข็งของสมาชิกทุกคนที่มีบทบาทที่สำคัญเท่าเทียมกัน ในอนาคตก็อยากจะให้รัฐหรือหน่วยงานภาคเอกชนสนับสนุนในเรื่องการตลาดหรือขยายกิจการของกลุ่มอาชีพน้ำตาลแว่นตำบลท่านบให้เป็นที่รู้จักแพร่หลายไประดับประเทศได้

2. ข้อมูลหลักจากรองประธานกลุ่มอาชีพน้ำตาลแว่นตำบลท่านบ

นางศรีนวล ทับทิมไทย

2.1 จากข้อมูลส่วนตัว

อายุ 50 ปี อาศัยอยู่บ้านเลขที่ 43/1 หมู่ 1 ตำบลท่านบ อำเภอสิงหนคร จังหวัดสงขลา อาศัยอยู่ในชุมชนมาเป็นเวลาประมาณ 20 ปี จบการศึกษาชั้น ป.4 นับถือศาสนาพุทธ สมรสกับ นายจ่านงค์ ทับทิมไทย อายุ 50 ปี อาศัยอยู่ในชุมชนมาเป็นเวลาประมาณ 50 ปี จบการศึกษาชั้น ป.4 นับถือศาสนาพุทธ อาชีพตั้งแต่อดีตจนถึงปัจจุบันมาจากการทำน้ำตาลแว่น รับจ้าง และทำงานบ้าน ตำแหน่งในองค์กรชุมชนตำบลท่านบเป็นอาสาสมัครสาธารณสุขประจำหมู่บ้าน สุขภาพไม่ค่อยดีเท่าไร เนื่องจากเป็นภูมิแพ้ สถานพยาบาลที่รักษาที่โรงพยาบาลสิงหนคร จังหวัดสงขลา

2.2 จากข้อมูลในครอบครัว

บุตรในครอบครัวมีจำนวน 3 คน เป็นชาย 2 คน หญิง 1 คน มีบุตรที่ทำงานแล้ว 2 คน เป็นชาย 2 คน ส่วนหญิง 1 คนไม่ได้ทำงานกำลังศึกษาอยู่ ที่อยู่อาศัยเป็นของตนเองมีจำนวน 1 ไร่ มีรายได้ต่อเดือนประมาณ 9,000 บาท ได้จากการทำน้ำตาลแว่น และรับจ้างทั่วไป มีรายจ่ายต่อเดือน ประมาณ 5,000 บาท รายจ่ายจากการกู้ยืมนอกระบบ และใช้ในครอบครัว มีการเก็บออมต่อเดือน ประมาณ 2,000 บาท มีการลงทุนในการทำน้ำตาลแว่นและอาชีพส่วนตัวต่อเดือนประมาณ ไม่เกิน 1,000 บาท

2.3 จากเงื่อนไขที่เป็นประเด็นปัจจัยว่าจะสามารถนำไปสู่ความเข้มแข็งของกลุ่มอาชีพ น้ำตาลแว่นตำบลท่านบ

2.3.1 ด้านการรวมกลุ่มอาชีพน้ำตาลแว่นตำบลท่านบ มีการรวมตัวกันของสมาชิก และร่วมกันดำเนินกิจกรรมของกลุ่มอาชีพน้ำตาลแว่นตำบลท่านบด้วยกันมาจนถึงปัจจุบัน

2.3.2 ด้านการมีส่วนร่วมในกิจกรรมของกลุ่มอาชีพน้ำตาลแว่นตำบลท่านบ สมาชิกทุกคน จะมีส่วนร่วมกันทำน้ำตาลแว่น

2.3.3 ด้านสังคมหรือชุมชนท่านบ จะร่วมกันทำกิจกรรมร่วมกันของสังคมชุมชนท่านบ เท่าที่จะทำได้ เช่น ไปออกงานผลิตภัณฑ์ของชุมชนท่านบในสถานที่ต่าง ๆ ที่ทางตำบลท่านบ หรืออำเภอสิงหนคร หรือจังหวัดสงขลา ได้มีการร้องขอมากับทางกลุ่ม

2.3.4 ด้านทรัพยากรในชุมชนตำบลท่านบ ได้นำทรัพยากรที่มีอยู่ในชุมชนท่านบ จากต้นตาลโตนคในการทำน้ำตาลแว่น แก่กลุ่มอาชีพน้ำตาลแว่นตำบลท่านบ

2.3.5 ด้านใดที่เป็นเงื่อนไขที่ทำให้เกิดความเข้มแข็งของกลุ่มอาชีพน้ำตาลแว่นตำบลท่านบ จากผู้นำกลุ่มที่เข้มแข็ง คือ นางสุนีย์ ชัยโชติ ที่มีความตั้งใจในการรวมกลุ่มกันทำน้ำตาลแว่น ได้นำความรู้ความสามารถมาใช้ให้เกิดประโยชน์ แก่กลุ่มอาชีพน้ำตาลแว่นและจากสมาชิกทุกคน ในกลุ่มมีส่วนร่วมดำเนินกิจกรรมในการทำน้ำตาลแว่น ทำให้มีความสามัคคีกันทำเกิดขึ้น รวมถึงหากมีปัญหาต่าง ๆ จะมาคุยกันเพื่อให้ทุกปัญหามีทางแก้ไขไปได้ด้วยดี

2.3.6 ด้านการพึ่งตนเองหรือพอเพียงในกลุ่มน้ำตาลแว่น สมาชิกทุกคนมีส่วนร่วมช่วยกัน ทำน้ำตาลแว่นกันเอง สมาชิกในกลุ่มมีความคิดที่ตรงกันว่าไม่จำเป็นพึ่งปัจจัยต่าง ๆ จากภายนอก เท่าที่มีอยู่สมาชิกทุกคนก็ไม่เคียดแค้น ปัจจุบันพอใจและมีความสุขในการทำน้ำตาลแว่น

2.3.7 ด้านความเข้มแข็งที่สมาชิกคิดว่าเกิดขึ้นกับกลุ่มอาชีพน้ำตาลแว่น ความคิดของสมาชิกทุกคนจะมีส่วนร่วมกัน และการมีส่วนร่วมกันของสมาชิกในการดำเนินกิจกรรม ทั้งภายในและนอกกลุ่มน้ำตาลแว่น รวมถึงความเข้าใจกัน สมัคสมานสามัคคีกัน

2.4 ข้อมูลการสัมภาษณ์ทั่วไปเกี่ยวกับกลุ่มอาชีพน้ำตาลแว่นตำบลท่านบสู่ความเข้มแข็ง

2.4.1 ทำไมถึงมาทำอาชีพน้ำตาลแว่น เพราะเป็นอาชีพที่ทำมาตั้งแต่บรรพบุรุษ ทำแล้วมีความสุขกับอาชีพนี้

2.4.2 มีประเด็นปัจจัยใดบ้างที่ทำให้กลุ่มของท่านทำกันมาเป็นเวลานานและคงอยู่มาได้จนถึงปัจจุบัน การที่มีผู้นำกลุ่มที่มีความมุ่งมั่น และตั้งใจที่จะให้กลุ่มอาชีพน้ำตาลแว่นตำบลท่านบ ดำเนินไปได้ตลอดไปและรวมกับสมาชิกทุกคนมีส่วนร่วมกันในการรวมกลุ่มกันทำน้ำตาลแว่น ให้ประสบผลสำเร็จได้ด้วยสมาชิกทุกคน

2.4.3 การดำเนินกิจกรรมทุก ๆ อย่างในกลุ่มท่าน คิดว่าเป็นอย่างไรบ้าง มีปัญหาหรือไม่มีปัญหา หรือเป็นไปในทิศทางใดบ้างในปัจจุบันและอนาคต ปัญหาที่มีการโต้แย้งกันบ้าง เพราะความคิดที่แตกต่างกันไปแต่ก็สรุปจบไปได้ดีเสมอ ในอนาคตหากสมาชิกกลุ่มทำกันไม่ไหว คงจะต้องหาสมาชิกใหม่เข้ามาทดแทนสมาชิกเก่าหรือเพิ่มเข้ามาได้

2.4.4 ผลประโยชน์ที่ได้รับในการทำอาชีพน้ำตาลแว่นนี้ ท่านได้รับอย่างไรบ้าง จากสมาชิกในการร่วมกันทำทุกคน ค่าตอบแทนมีให้สมาชิกทุกคนเท่าเทียมกัน ซึ่งบางครั้งอาจจะไม่มากมาย แต่สิ่งที่สำคัญยิ่งก็การทำแล้วสมาชิกทุกคนสามารถอยู่ได้ รวมอยู่กันทำอย่างมีความสุขสบายใจ ดังที่ได้มีคำกล่าวไว้ที่ข้อนี้ได้ก็จับใจอยู่ยาก ผลประโยชน์ที่ได้เป็นความเข้มแข็งน่าจะมาจากสมาชิกมีส่วนร่วมกันทำให้กลุ่มน้ำตาลแว่นอยู่ได้มาจนปัจจุบัน

2.4.5 เงินทุนที่ใช้หมุนเวียนในการประกอบอาชีพ พอเพียงหรือไม่ อย่างไร ในปัจจุบันสมาชิกมีพอเพียงที่จะดำเนินกิจกรรมการทำน้ำตาลแว่นของกลุ่ม โดยไม่ลำบากและไม่หนักใจเลย

2.4.6 ท่านคิดว่าการผลิตของท่านต้องการเทคโนโลยีใหม่ ๆ มาใช้หรือไม่ เพราะเหตุใดไม่จำเป็น เพราะใช้แรงงานจากสมาชิกในการดำเนินกิจกรรมของกลุ่มได้อย่างเพียงพอ

2.4.7 ท่านคิดว่าเศรษฐกิจในกลุ่มของท่านเป็นอย่างไร ในปัจจุบันและอนาคต มีรายได้ให้แก่สมาชิกทุกคนอยู่อย่างพอเพียงแล้วในปัจจุบัน แต่อนาคตอาจจะต้องมีการมีตลาดเพิ่มขึ้นมาอีก เพื่อที่จะได้มีรายได้ให้แก่สมาชิกเพิ่มขึ้น

2.4.8 ท่านต้องการความช่วยเหลือจากรัฐหรือหน่วยงานที่ช่วยได้หรือไม่ เพราะเหตุใดไม่จำเป็น ถ้ามีก็คิดว่าไม่เป็นการเพิ่มหนี้สินให้แก่สมาชิกกลุ่มหรือกลุ่มอาชีพน้ำตาลแว่น

2.4.9 ท่านคิดว่าผู้นำกลุ่มและสมาชิกในกลุ่มของท่าน มีส่วนสำคัญหรือไม่ ที่สามารถทำให้กลุ่มอาชีพน้ำตาลแว่นมีความเข้มแข็งของตำบลท่านบ ในส่วนตัวผู้นำกลุ่มมีบทบาทสำคัญ แต่หากไม่มีสมาชิกทุกคนมีส่วนสำคัญและบทบาทหน้าที่ในการดำเนินกิจกรรมกลุ่มด้วยกันทุกคน ผู้นำคนเดียวคงจะไม่ทำให้ประสบความสำเร็จหรือความเข้มแข็งของกลุ่มอาชีพน้ำตาลแว่นได้

2.4.10 ท่านต้องการพัฒนาของกลุ่มของท่านในด้านใดบ้าง เพื่อให้มีความเข้มแข็งตลอดไปที่เป็นอยู่ก็พอใจแล้ว แต่หากมีก็น่าจะในเรื่องของเทคโนโลยีและการตลาดซึ่งจะต้องมีการพัฒนาในอนาคตอันใกล้

2.4.11 ท่านมีอะไรบ้างที่จะเสนอแนะในกลุ่มอาชีพน้ำตาลแว่น หากเป็นไปได้ อยากจะให้ผู้ที่เข้ามาช่วยของในเรื่องการตลาดของกลุ่มอาชีพน้ำตาลแว่นตำบลท่านบ หากไม่มีก็ไม่ได้จำเป็นเท่าที่ควร

3. ข้อมูลหลักจากเลขานุการกลุ่มอาชีพน้ำตาลแว่นตำบลท่านบ

นางสาวสมจิตต์ ศรีประสม

3.1 จากข้อมูลส่วนตัว

อายุ 43 ปี อาศัยอยู่บ้านเลขที่ 16/1 หมู่ 2 ตำบลท่านบ อำเภอสิงหนคร จังหวัดสงขลา อาศัยอยู่ในชุมชนมาเป็นเวลาประมาณ 16 ปี จบการศึกษาระดับ ป.7 นับถือศาสนาพุทธ สถานภาพโสด อาชีพตั้งแต่อดีตจนถึงปัจจุบันมาจากการทำน้ำตาลแว่น และเลี้ยงกุ้ง ตำแหน่งในองค์กรชุมชน ตำบลท่านบเป็นเหรียญกษาปณ์หมู่บ้าน สุขภาพดี สถานพยาบาลที่รักษาที่โรงพยาบาลสิงหนคร จังหวัดสงขลา

3.2 จากข้อมูลในครอบครัว

ที่อยู่อาศัยเป็นของตนเองมีจำนวน 5 ไร่ มีรายได้ต่อเดือนประมาณ 15,000 บาท ได้จากการทำน้ำตาลแว่นและเลี้ยงกุ้ง มีรายจ่ายต่อเดือนประมาณ 11,000 บาท รายจ่ายจากการกู้ยืมนอกระบบ และลงทุนเลี้ยงกุ้ง มีการเก็บออมต่อเดือนประมาณ 3,000 บาท มีการลงทุนในการทำน้ำตาลแว่น และอาชีพส่วนตัวต่อเดือนประมาณไม่เกิน 1,000 บาท

3.3 จากเงื่อนไขที่เป็นประเด็นปัจจัยที่จะสามารถนำไปสู่ความเข้มแข็งของกลุ่มอาชีพน้ำตาลแว่นตำบลท่านบ

3.3.1 ด้านการรวมกลุ่มอาชีพน้ำตาลแว่นตำบลท่านบ มีการรวมตัวกันของสมาชิก ร่วมกันดำเนินกิจกรรมของกลุ่มอาชีพน้ำตาลแว่นตำบลท่านบมาตลอด

3.3.2 ด้านการมีส่วนร่วมในกิจกรรมของกลุ่มอาชีพน้ำตาลแว่นตำบลท่านบ สมาชิกทุกคน จะมีส่วนร่วมกันทำน้ำตาลแว่นสลับกันและช่วยกันในทุก ๆ ขั้นตอน

3.3.3 ด้านสังคมหรือชุมชนท่านบ ร่วมกันทำกิจกรรมร่วมกันของสังคมชุมชนท่านบ เช่น ร่วมกันผลิตไปจำหน่ายในงานของชุมชน การไปออกงานผลิตภัณฑ์ของชุมชนท่านบ ในสถานที่ได้รับเชิญไป

3.3.4 ด้านทรัพยากรในชุมชนตำบลท่านบ มีการนำทรัพยากรที่มีอยู่ในชุมชนท่านบ จากต้นตาลโตนครมาใช้ทำน้ำตาลแว่นของกลุ่มอาชีพน้ำตาลแว่นตำบลท่านบด้วย

3.3.5 ด้านใดที่เป็นเงื่อนไขที่ทำให้เกิดความเข้มแข็งของกลุ่มอาชีพน้ำตาลแว่นตำบลท่านบ คิดว่าผู้นำกลุ่มมีบทบาทในหลายด้านที่เป็นประโยชน์ต่อกลุ่ม และจากสมาชิกทุกคนในกลุ่ม มีส่วนร่วมดำเนินกิจกรรมในการทำน้ำตาลแว่นที่มีบทบาทสำคัญไม่น้อย

3.3.6 ด้านการพึ่งตนเองหรือพอเพียงในกลุ่มน้ำตาลแว่น สมาชิกในกลุ่มมีความคิด เดียวกันว่าไม่จำเป็นพึ่งปัจจัยต่าง ๆ จากภายนอกที่มีอยู่สมาชิกทุกคนก็พอใจแล้วในการทำน้ำตาลแว่น ของกลุ่มอาชีพน้ำตาลแว่นตำบลท่านบของตนเอง

3.3.7 ด้านความเข้มแข็งที่สมาชิกคิดว่าเกิดขึ้นกับกลุ่มอาชีพน้ำตาลแว่น การมีส่วนร่วมกันของสมาชิกในการดำเนินกิจกรรมของกลุ่มอาชีพน้ำตาลแว่นทุก ๆ ด้านที่เกิดขึ้นในระหว่างอยู่ด้วยกัน

3.4 ข้อมูลการสัมภาษณ์ทั่วไปเกี่ยวกับกลุ่มอาชีพน้ำตาลแว่นตำบลท่านบ่อผู้ความเข้มแข็ง

3.4.1 ทำไมถึงมาทำอาชีพน้ำตาลแว่น เพราะเป็นอาชีพที่ทำมาแต่เดิมในอดีตแล้ว และร่วมทำกลุ่มมาแล้วเห็นว่าการดำเนินกิจกรรมของกลุ่ม สามารถคงอยู่ได้จึงได้ทำมาเป็นอาชีพหลักจนปัจจุบัน

3.4.2 มีประเด็นปัจจัยใดบ้างที่ทำให้กลุ่มของท่านทำกันมาเป็นเวลานานและคงอยู่มาได้จนถึงปัจจุบัน ส่วนตัวคิดว่ามีผู้นำกลุ่มที่มีเข้มแข็งที่มีความอดทน ความเป็นผู้นำ กล้าคิดกล้าทำ กล้าตัดสินใจ นำกลุ่มผ่านปัญหาต่าง ๆ มาได้จนปัจจุบันนี้ และร่วมกับสมาชิกทุกคนมีส่วนร่วมในการรวมกลุ่มกันทำอาชีพน้ำตาลแว่นตำบลท่านบ่อ

3.4.3 การดำเนินกิจกรรมทุก ๆ อย่างในกลุ่มท่าน คิดว่าเป็นอย่างไรบ้าง มีปัญหาหรือไม่มีปัญหา หรือเป็นไปในทิศทางใดบ้างในปัจจุบันและอนาคต ในปัญหาที่เกิดขึ้นนับว่าน้อยมาก ส่วนใหญ่จะเป็นการพูดคุยกันเสียงดังมากกว่าในการทำงานเพราะต้องเร่งกับเวลาบ้างเมื่อขึ้นอยู่กับสภาพดินฟ้าอากาศที่ไม่ธรรมดา เช่น ฝนตกบ้าง แดดไม่ค่อยมีบ้าง สมาชิกกลุ่มเจ็บไข้ไม่สบายบ้าง ก็เป็นสาเหตุให้การทำงานช้าลงไปและทำให้เหนื่อยล้าบ้าง อารมณ์ก็มีขึ้นลงบ้างบางครั้งเท่านั้นเอง

3.4.4 ผลประโยชน์ที่ได้รับในการทำอาชีพน้ำตาลแว่นนี้ ท่านได้รับอย่างไรบ้าง สมาชิกกลุ่มทุกคนได้รับค่าตอบแทนเท่าเทียมกัน อาจจะไม่มากมายแต่สมาชิกทุกคนสามารถเลี้ยงครอบครัวได้ไม่ลำบากแล้วกัน ผลประโยชน์ที่สำคัญสมาชิกทุกคนสามารถรวมอยู่กันทำอย่างมีความสุข มีความเข้มแข็งภายในของสมาชิกทุกคนส่งผลทำให้กลุ่มน้ำตาลแว่นคงอยู่ได้

3.4.5 เงินทุนที่ใช้หมุนเวียนในการประกอบอาชีพ พอเพียงหรือไม่ อย่างไร เงินทุนของสมาชิกที่เป็นอยู่พอเพียง ที่จะดำเนินกิจกรรมการทำน้ำตาลแว่นของกลุ่มอาชีพน้ำตาลแว่นตำบลท่านบ่อได้อย่างสบาย โดยไม่ต้องหยิบยืมจากแหล่งใดมาเป็นภาระเกินตัวได้

3.4.6 ท่านคิดว่าการผลิตของท่านต้องการเทคโนโลยีใหม่ ๆ มาใช้หรือไม่ เพราะเหตุใดไม่จำเป็นเพราะในการดำเนินกิจกรรมของกลุ่มก็พอเพียง

3.4.7 ท่านคิดว่าเศรษฐกิจในกลุ่มของท่านเป็นอย่างไรในปัจจุบันและอนาคต สมาชิกอยู่อย่างพอเพียงพอใจกับรายได้ที่ได้แล้วในปัจจุบัน อนาคตควรจะมีตลาดเพิ่มเพื่อที่จะเพิ่มรายได้ให้แก่สมาชิก

3.4.8 ท่านต้องการความช่วยเหลือจากรัฐหรือหน่วยงานที่ช่วยได้หรือไม่ เพราะเหตุใดไม่จำเป็น เป็นการเพิ่มหนี้สินให้แก่สมาชิกกลุ่มหรือกลุ่มอาชีพน้ำตาลแว่นตำบลท่านบ่อ

3.4.9 ท่านคิดว่าผู้นำกลุ่มและสมาชิกในกลุ่มของท่าน มีส่วนสำคัญหรือไม่ ที่สามารถทำให้กลุ่มอาชีพน้ำตาลแว่นมีความเข้มแข็งของตำบลท่านบ ส่วนตัวผู้นำกลุ่มมีบทบาทมาก รวมถึงสมาชิกทุกคนมีบทบาทหน้าที่ที่สำคัญไม่น้อยกว่าเลย ในบทบาทการดำเนินกิจกรรมกลุ่มร่วมกันแล้ว ผู้นำคนเดียวคงจะไม่พอ ต้องมีส่วนร่วมกันทุกคนของสมาชิกกลุ่ม เพื่อนำไปสู่ความเข้มแข็งของกลุ่มอาชีพน้ำตาลแว่นได้อย่างยั่งยืน

3.4.10 ท่านต้องการพัฒนาของกลุ่มของท่านในด้านใดบ้าง เพื่อให้มีความเข้มแข็งตลอดไป หากมีก็ในด้านการตลาดซึ่งจะต้องมีการพัฒนาอีก แต่ปัจจุบันความเป็นอยู่ก็พอใจแล้ว

3.4.11 ท่านมีอะไรบ้างที่จะเสนอแนะในกลุ่มอาชีพน้ำตาลแว่น หากมีอยากจะให้ผู้ที่เข้ามาช่วยเหลือของการตลาดของกลุ่มอาชีพน้ำตาลแว่นตำบลท่านบ ไม่มีก็ไม่ได้จำเป็นแก่กลุ่มน้ำตาลแว่น

4. ข้อมูลหลักจากเหรียญกลุ่มอาชีพน้ำตาลแว่นตำบลท่านบ

นางยุพิน นมะเส

4.1 จากข้อมูลส่วนตัว

อายุ 40 ปี อาศัยอยู่บ้านเลขที่ 34 หมู่ 5 ตำบลท่านบ อำเภอสิงหนคร จังหวัดสงขลา อาศัยอยู่ในชุมชนมาเป็นเวลาประมาณ 40 ปี จบการศึกษาชั้น ม.6 นับถือศาสนาพุทธ สมรสกับ นายวิรัช นมะเส อายุ 42 ปี อาศัยอยู่ในชุมชนมาเป็นเวลาประมาณ 42 ปี จบการศึกษาชั้น ม.6 นับถือศาสนาพุทธ อาชีพตั้งแต่อดีตจนถึงปัจจุบันมาจากการทำน้ำตาลแว่นและทำนา ตำแหน่งในองค์กรชุมชนตำบลท่านบเป็นคณะกรรมการหมู่บ้าน สุขภาพดี สถานพยาบาลที่รักษาที่โรงพยาบาลสิงหนคร จังหวัดสงขลา

4.2 จากข้อมูลในครอบครัว

บุตรในครอบครัวมีจำนวน 2 คน เป็นชาย 2 คนกำลังศึกษาเล่าเรียนอยู่ที่อยู่อาศัยเป็นของตนเองมีจำนวน 1 ไร่ และมีที่ดินทำกินเป็นของตนเองจำนวน 1 ไร่ มีรายได้ต่อเดือนประมาณ 9,000 บาท ได้จากการทำน้ำตาลแว่นและทำนา มีรายจ่ายต่อเดือนประมาณ 6,000 บาท รายจ่ายจากการศึกษาบุตรและใช้ในครอบครัว มีการเก็บออมต่อเดือนประมาณ 2,000 บาท มีการลงทุนในการทำน้ำตาลแว่นและอาชีพส่วนตัวต่อเดือนประมาณไม่เกิน 1,000 บาท

4.3 จากเงื่อนไขที่เป็นประเด็นปัจจัยว่าจะสามารถนำไปสู่ความเข้มแข็งของกลุ่มอาชีพน้ำตาลแว่นตำบลท่านบ

4.3.1 ด้านการรวมกลุ่มอาชีพน้ำตาลแว่นตำบลท่านบ การรวมตัวกันของสมาชิกในกลุ่มอาชีพน้ำตาลแว่น มาจากความคิดที่จะทำอาชีพน้ำตาลแว่นให้เป็นที่รู้จักและมีรายได้เพิ่มขึ้นมา

จากความคิดของผู้นำกลุ่ม และการรวมกลุ่มนี้จะร่วมกันดำเนินกิจกรรมของกลุ่มอาชีพน้ำตาลแว่น ตำบลทำนบด้วยกันมาตลอดจนถึงปัจจุบัน

4.3.2 **ด้านการมีส่วนร่วมในกิจกรรมของกลุ่มอาชีพน้ำตาลแว่นตำบลทำนบ** ด้านการทำน้ำตาลแว่นตั้งแต่เริ่มในการทำน้ำตาลแว่นจนเสร็จ สมาชิกทุกคนจะมีส่วนร่วมกัน เพราะสมาชิกทุกคนมีประสบการณ์ในการทำน้ำตาลแว่นมาตั้งแต่อดีต ที่ทำกันเป็นแบบครัวเรือนของตนเองแล้ว

4.3.3 **ด้านสังคมหรือชุมชนทำนบ** จะร่วมกันทำกิจกรรมร่วมกันของสังคมชุมชนทำนบเท่าที่จะทำได้ เช่น งานบุญงานกุศล งานเทศกาลของชุมชนทำนบ การไปออกงานผลิตภัณฑ์ของชุมชนทำนบในสถานที่ต่าง ๆ ที่ทางตำบลทำนบ หรืออำเภอสิงหนคร หรือจังหวัดสงขลามีความประสงค์และแจ้งประสานมายังประธานกลุ่ม แล้วนำมาปรึกษากันกับสมาชิกกลุ่มต่อไป ทำให้การรวมกันเป็นกลุ่มอาชีพน้ำตาลแว่นตำบลทำนบเป็นไปอย่างเข้มแข็งจากผู้นำกลุ่มและสมาชิกกลุ่ม

4.3.4 **ด้านทรัพยากรในชุมชนตำบลทำนบ** ทรัพยากรมีอยู่ในชุมชนทำนบได้ มีการใช้จากต้นตาล โตนดในการทำน้ำตาลแว่นแก่กลุ่มอาชีพน้ำตาลแว่น

4.3.5 **ด้านจิตใจเป็นแรงจูงใจที่ทำให้เกิดความเข้มแข็งของกลุ่มอาชีพน้ำตาลแว่นตำบลทำนบ** การที่สมาชิกทุกคนในกลุ่มแสดงพลังในการร่วมดำเนินกิจกรรมทุกขั้นตอนในการทำน้ำตาลแว่น มีความพร้อมในการยอมรับกฎกติกาของกลุ่มอาชีพน้ำตาลแว่นตำบลทำนบ พึงมดีเสียส่วนใหญ่ในกลุ่มน้ำตาลแว่นตำบลทำนบทุกคนมีความเป็นธรรมและยุติธรรมต่อกัน

4.3.6 **ด้านการพึ่งตนเองหรือพอเพียงในกลุ่มน้ำตาลแว่น** ในกลุ่มน้ำตาลแว่นนี้สมาชิกทุกคนมีส่วนร่วมกันทำ ไม่ว่าในเรื่องการทำน้ำตาลแว่นกันเอง ทุนที่ทำการผลิต แรงงานของสมาชิกที่ดีกว่าเทคโนโลยี ไม่จำเป็นพึ่งปัจจัยจากภายนอก ปัจจุบันพอเพียงแล้วที่เป็นอยู่

4.3.7 **ด้านความเข้มแข็งที่สมาชิกคิดว่าเกิดขึ้นกับกลุ่มอาชีพน้ำตาลแว่น** สมาชิกทุกคนมีความคิดเห็นที่แสดงออกมาได้ไม่ปิดกั้น มีส่วนร่วมกันของสมาชิกในกลุ่มอาชีพน้ำตาลแว่น ในการดำเนินกิจกรรมกลุ่มน้ำตาลแว่น รวมถึงความสามัคคีกันสามารถทำให้กลุ่มเกิดความเข้มแข็งได้

4.4 ข้อมูลการสัมภาษณ์ทั่วไปเกี่ยวกับกลุ่มอาชีพน้ำตาลแว่นตำบลทำนบสู่ความเข้มแข็ง

4.4.1 **ทำไมถึงมาทำอาชีพน้ำตาลแว่น** เพราะเป็นอาชีพที่ทำมาตั้งแต่บรรพบุรุษ มีความประสบการณ์ทำมานานแล้ว

4.4.2 **มีประเด็นปัจจัยใดบ้างที่ทำให้กลุ่มของท่านทำกันมาเป็นเวลานานและคงอยู่มาได้จนถึงปัจจุบัน** มีผู้นำกลุ่มที่เป็นหลักอย่างถาวรในการดำเนินกิจกรรมในทุกด้านของกลุ่มอาชีพ

น้ำตาลแว่นตำบลทำนบ และการที่มีสมาชิกทุกคนให้ความร่วมมือร่วมใจร่วมแรงร่วมกิจกรรมกัน ในการรวมกลุ่มและดำเนินกิจกรรมทุกอย่างของกลุ่มอาชีพน้ำตาลแว่นมาด้วยดีตลอด

4.4.3 การดำเนินกิจกรรมทุก ๆ อย่างในกลุ่มท่าน คิดว่าเป็นอย่างไรบ้าง มีปัญหา หรือไม่มีปัญหา หรือเป็นไปในทิศทางใดบ้างในปัจจุบันและอนาคต โดยรวมปัญหาไม่มี ในการดำเนินกิจกรรมของกลุ่มอาชีพน้ำตาลแว่นจะเป็นไปได้ดี หากมีปัญหาก็กมีบ้างเพราะสมาชิก แต่ละคนย่อมมีความคิดที่แตกต่างกันไป แต่ก็ไม่ขัดแย้งหรือถึงขั้นทะเลาะกันไปและในที่สุดก็เคลีย และจบลงด้วยดีเสมอ ในอนาคตปัญหาน่าจะไม่มีแต่ควรจะดูแลต้อนรับเพิ่มเข้ามาอีก เพราะ ปัจจุบันอาชีพทำน้ำตาลแว่น มีการทำเพิ่มขึ้นมาทำให้มีการแข่งขันและคู่แข่งคงจะมีเทคโนโลยีใหม่ เข้ามามากกว่ากลุ่มของเราซึ่งยังยืนยงพึ่งพาตนเองอยู่ก็เป็นไปได้

4.4.4 ผลประโยชน์ที่ได้รับในการทำอาชีพน้ำตาลแว่นนี้ ท่านได้รับอย่างไรบ้าง ได้ ผลประโยชน์ในรูปแบบเป็นผลตอบแทนจากกลุ่มอาชีพน้ำตาลแว่นตำบลทำนบ โดยทั้งนับได้ คือ ส่วนแบ่งจากค่าตอบแทน ผลกำไร ที่จะต้องมีให้สมาชิกทุกคน และนับไม่ได้จากสมาชิกกลุ่ม คือ ความจริงใจที่สมาชิกทุกคนมีต่อกันทำให้เกิดความสามัคคีกัน ความเข้าใจกัน ความเอื้อเฟื้อ กลมเกลียวเป็นหนึ่งเดียวกัน และในการร่วมกันดำเนินกิจกรรมของกลุ่มจากสมาชิกทุกคน

4.4.5 เงินทุนที่ใช้หมุนเวียนในการประกอบอาชีพ พอเพียงหรือไม่ อย่างไร ปัจจุบัน พอเพียงที่จะดำเนินกิจกรรมการทำน้ำตาลแว่นของกลุ่มอยู่แล้ว

4.4.6 ท่านคิดว่าการผลิตของท่านต้องการเทคโนโลยีใหม่ ๆ มาใช้หรือไม่ เพราะเหตุใด ไม่จำเป็นนำมาใช้ในกลุ่มเพราะกลุ่มก็มีสมาชิกเพียงพอต่อการดำเนินกิจกรรมต่าง ๆ ของกลุ่มอาชีพ น้ำตาลแว่นตำบลทำนบได้

4.4.7 ท่านคิดว่าเศรษฐกิจในกลุ่มของท่านเป็นอย่างไรในปัจจุบันและอนาคต ในการ ทำน้ำตาลแว่นมีรายได้ให้แก่สมาชิกทุกคนอย่างพอเพียง อนาคตหากมีตลาดเพิ่มขึ้นมาก็ดี เพื่อที่จะได้มีรายได้ให้แก่สมาชิกเพิ่มขึ้น

4.4.8 ท่านต้องการความช่วยเหลือจากรัฐหรือหน่วยงานที่ช่วยได้หรือไม่ เพราะเหตุใด ไม่จำเป็นปัจจุบันก็พออยู่ หากมีก็คิดแต่ต้องไม่เป็นการเพิ่มภาระหนี้ให้แก่สมาชิกกลุ่มหรือกลุ่ม

4.4.9 ท่านคิดว่าผู้นำกลุ่มและสมาชิกในกลุ่มของท่าน มีส่วนสำคัญหรือไม่ ที่สามารถ ทำให้กลุ่มอาชีพน้ำตาลแว่นมีความเข้มแข็งของตำบลทำนบ ผู้นำกลุ่มและสมาชิกทุกคน มีส่วนสำคัญและบทบาทหน้าที่เท่าเทียมกัน หากขาดส่วนใดส่วนหนึ่งในการดำเนินกิจกรรมกลุ่ม คงจะไม่ทำให้กลุ่ม ได้รับคำชมว่าเข้มแข็งจากภายนอก หรือคงจะไม่มีใครมาวิจัยอยู่เป็นระยะ ๆ ในการทำกลุ่มอาชีพน้ำตาลแว่นนี้อย่างแน่นอน

4.4.10 ท่านต้องการพัฒนากลุ่มของท่านในด้านใดบ้าง เพื่อให้มีความเข้มแข็งตลอดไป ปัจจุบันการดำเนินกิจกรรมของกลุ่มอาชีพน้ำตาลแว่นคืออยู่แล้ว หากจะพัฒนาในอนาคตคงจะเป็นทางด้านเทคโนโลยี เพราะอายุของสมาชิกก็เพิ่มมากขึ้นในการดำเนินกิจกรรมก็คงจะไม่เต็มกำลังเหมือนปัจจุบัน ส่วนในความเข้มแข็งเราทำกันอยู่ก็ขอให้คงเส้นคงวาต่อไป

4.4.11 ท่านมีอะไรบ้างที่จะเสนอแนะในกลุ่มอาชีพน้ำตาลแว่น อนาคตก็อยากจะให้รัฐหรือหน่วยงานภาคเอกชนสนับสนุนในเรื่องการตลาดของกลุ่มอาชีพน้ำตาลแว่นตำบลท่านบ

5. ข้อมูลหลักจากประชาสัมพันธ์กลุ่มอาชีพน้ำตาลแว่นตำบลท่านบ

นางฉิ่ง สุวรรณะ

5.1 จากข้อมูลส่วนตัว

อายุ 47 ปี อาศัยอยู่บ้านเลขที่ 16/1 หมู่ 1 ตำบลท่านบ อำเภอสิงหนคร จังหวัดสงขลา อาศัยอยู่ในชุมชนมาเป็นเวลาประมาณ 40 ปี จบการศึกษาชั้น ป.4 นั้บถือศาสนาพุทธ สมรสกับนาย จิว สุวรรณะ อายุ 52 ปี อาศัยอยู่ในชุมชนมาเป็นเวลาประมาณ 52 ปี จบการศึกษาชั้น ป.4 นั้บถือศาสนาพุทธ อาชีพตั้งแต่อดีตจนถึงปัจจุบันมาจากการทำน้ำตาลแว่นและทำนา ตำแหน่งในองค์กรชุมชนตำบลท่านบเป็นคณะกรรมการหมู่บ้าน สุขภาพดี สถานพยาบาลที่รักษาที่โรงพยาบาลสิงหนคร จังหวัดสงขลา

5.2 จากข้อมูลในครอบครัว

บุตรในครอบครัวมีจำนวน 2 คน เป็นชาย 2 คนกำลังศึกษาเล่าเรียนอยู่ที่อยู่อาศัยเป็นของตนเองมีจำนวน 2 ไร่ และมีที่ดินทำกินเป็นของตนเองจำนวน 2 ไร่ มีรายได้ต่อเดือนประมาณ 7,000 บาท ได้จากการทำน้ำตาลแว่นและทำนา มีรายจ่ายต่อเดือนประมาณ 4,000 บาท รายจ่ายจากการศึกษาบุตรและใช้ในครอบครัว มีการเก็บออมต่อเดือนประมาณ 2,000 บาท มีการลงทุนในการทำน้ำตาลแว่นและอาชีพส่วนตัวต่อเดือนประมาณไม่เกิน 1,000 บาท

5.3 จากเงื่อนไขที่เป็นประเด็นปัจจัยว่าจะสามารถนำไปสู่ความเข้มแข็งของกลุ่มอาชีพน้ำตาลแว่นตำบลท่านบ

5.3.1 ด้านการรวมกลุ่มอาชีพน้ำตาลแว่นตำบลท่านบ การรวมตัวกันของสมาชิกในกลุ่มอาชีพน้ำตาลแว่น ก็มาจากความคิดของผู้นำกลุ่มและรวมถึงสมาชิกกลุ่มมีส่วนร่วมกันดำเนินกิจกรรมของกลุ่มอาชีพน้ำตาลแว่นตำบลท่านบอย่างต่อเนื่องด้วยกันมา

5.3.2 ด้านการมีส่วนร่วมในกิจกรรมของกลุ่มอาชีพน้ำตาลแว่นตำบลท่านบ ด้านการทำน้ำตาลแว่นของสมาชิก จะมีส่วนร่วมกันเพราะสมาชิกทุกคนมีประสบการณ์ในการทำน้ำตาลแว่นมาตั้งแต่สมัยบรรพบุรุษ

5.3.3 *ด้านสังคมหรือชุมชนท่านบ* จะร่วมกันทำกิจกรรมร่วมกันของสังคมชุมชนท่านบเท่าที่จะทำได้ เช่น งานบุญงานกุศล งานเทศกาลของชุมชนท่านบ การไปออกงานผลิตภัณฑ์ของชุมชนท่านบในสถานที่ต่าง ๆ ที่ทางตำบลท่านบ ทางอำเภอสิงหนคร ทางจังหวัดสงขลา จัดให้กลุ่ม

5.3.4 *ด้านทรัพยากรในชุมชนตำบลท่านบ* ด้านทรัพยากรที่มีอยู่ในชุมชนท่านบ ได้มีการใช้จากต้นตาลโตนดในการทำน้ำตาลแว่นแก่กลุ่มอาชีพน้ำตาลแว่น

5.3.5 *ด้านใดที่เป็นแรงจูงใจที่ทำให้เกิดความเข้มแข็งของกลุ่มอาชีพน้ำตาลแว่นตำบลท่านบ* มีการร่วมดำเนินกิจกรรมทุกขั้นตอน ในการทำน้ำตาลแว่นโดยสมาชิกทุกคนในกลุ่ม

5.3.6 *ด้านการพึ่งตนเองหรือพอเพียงในกลุ่มน้ำตาลแว่น* ในสมาชิกทุกคนมีส่วนร่วมกันทำน้ำตาลแว่นกันเอง ทุนที่ทำการผลิตก็มาจากการลงทุนกันเองจึงไม่จำเป็นต้องพึ่งปัจจัยจากภายนอก

5.3.7 *ด้านความเข้มแข็งที่สมาชิกคิดว่าเกิดขึ้นกับกลุ่มอาชีพน้ำตาลแว่น* สมาชิกทุกคนมีความคิดเห็นที่โดยส่วนรวมแล้วยึดหลักความถูกต้องความเป็นธรรม มีส่วนร่วมกันของสมาชิกในกลุ่มอาชีพน้ำตาลแว่นในการดำเนินกิจกรรมกลุ่มน้ำตาลแว่น และมีความสามัคคีกันทำให้กลุ่มเกิดความเข้มแข็งอย่างยั่งยืนได้

5.4 ข้อมูลการสัมภาษณ์ทั่วไปเกี่ยวกับกลุ่มอาชีพน้ำตาลแว่นตำบลท่านบผู้ความเข้มแข็ง

5.4.1 *ทำไมถึงมาทำอาชีพน้ำตาลแว่น* เพราะเป็นอาชีพที่ทำมาตั้งแต่บรรพบุรุษ มีความชำนาญและทำมานานแล้ว หากไม่ทำแล้วก็คงไม่รู้จะทำอาชีพใด ที่ตัวเองชอบและเลี้ยงครอบครัว

5.4.2 *มีประเด็นปัจจัยใดบ้างที่ทำให้กลุ่มของท่านทำกันมาเป็นเวลานานและคงอยู่มาได้จนถึงปัจจุบัน* มีผู้นำกลุ่มที่มีความเข้มแข็งในการดำเนินกิจกรรมในทุกด้านของกลุ่มอาชีพน้ำตาลแว่นตำบลท่านบ และการที่สมาชิกทุกคนให้ความร่วมมือในกิจกรรมการรวมกลุ่ม และดำเนินกิจกรรมของกลุ่มอาชีพน้ำตาลแว่นมาตลอด

5.4.3 *การดำเนินกิจกรรมทุก ๆ อย่างในกลุ่มท่านบ คิดว่าเป็นอย่างไรบ้าง มีปัญหาหรือไม่ปัญหา หรือเป็นไปในทิศทางใดบ้างในปัจจุบันและอนาคต* ปัญหาในการดำเนินกิจกรรมของกลุ่มอาชีพน้ำตาลแว่นเป็นไปได้ด้วยดี ปัญหาที่มีบ้างเพราะสมาชิกแต่ละคนย่อมมีความคิดที่แตกต่างกันไป อนาคตปัญหาน่าจะไม่มีอะไรที่มากกระทบต่อกลุ่มน้ำตาลแว่นตำบลท่านบได้

5.4.4 *ผลประโยชน์ที่ได้รับในการทำอาชีพน้ำตาลแว่นนี้ ท่านบได้รับอย่างไรบ้าง* ผลประโยชน์จากกลุ่มอาชีพน้ำตาลแว่นตำบลท่านบในรูปแบบเป็นผลตอบแทน คือ ส่วนแบ่งจากค่าตอบแทน ผลกำไร ที่มีให้สมาชิกทุกคน และได้ผลประโยชน์ทางอ้อมอีกคือ ความสามัคคีกัน ความเข้าใจกัน ในการร่วมกันดำเนินกิจกรรมของกลุ่มน้ำตาลแว่นตำบลท่านบด้วย

5.4.5 เงินทุนที่ใช้หมุนเวียนในการประกอบอาชีพ พอเพียงหรือไม่ อย่างไร เงินทุนของสมาชิกในการทำน้ำตาลแวนของกลุ่มอาชีพน้ำตาลแวนตำบลท่านบ่ ปัจจุบันพอเพียงอยู่แล้ว

5.4.6 ท่านคิดว่าการผลิตของท่านต้องการเทคโนโลยีใหม่ ๆ มาใช้หรือไม่ เพราะเหตุใด ไม่จำเป็นเพราะสมาชิกเป็นเทคโนโลยีที่ต่ำกว่าเทคโนโลยีใหม่ ๆ เสียด้วยซ้ำไปและเพียงพอต่อการดำเนินกิจกรรมของกลุ่มอาชีพน้ำตาลแวนตำบลท่านบ่

5.4.7 ท่านคิดว่าเศรษฐกิจในกลุ่มของท่านเป็นอย่างไรในปัจจุบันและอนาคต มีรายได้ให้แก่สมาชิกทุกคนอย่างพอเพียง อนาคตอาจต้องการตลาดเพิ่มเพื่อที่จะได้มีรายได้เพิ่มให้สมาชิก

5.4.8 ท่านต้องการความช่วยเหลือจากรัฐหรือหน่วยงานที่ช่วยได้หรือไม่ เพราะเหตุใด ไม่จำเป็นปัจจุบันก็เพียงพอกับความเป็นอยู่ ไม่ต้องการหนี้ให้แก่ตัวเองหรือสมาชิกกลุ่มหรือกลุ่ม

5.4.9 ท่านคิดว่าผู้นำกลุ่มและสมาชิกในกลุ่มของท่าน มีส่วนสำคัญหรือไม่ ที่สามารถทำให้กลุ่มอาชีพน้ำตาลแวนมีความเข้มแข็งของตำบลท่านบ่ มีส่วนสำคัญมากทั้งผู้นำกลุ่มและสมาชิกทุกคน หากขาดส่วนใดส่วนหนึ่งแล้วกลุ่มคงจะไม่ทำให้เป็นกลุ่มที่เข้มแข็งมาได้ในปัจจุบัน

5.4.10 ท่านต้องการพัฒนากลุ่มของท่านในด้านใดบ้าง เพื่อให้มีความเข้มแข็งตลอดไป ปัจจุบันการดำเนินกิจกรรมของกลุ่มอาชีพน้ำตาลแวนคืออยู่แล้ว คงไม่ต้องการหรือไม่ในอนาคต คงจะเป็นทางด้านเทคโนโลยีก็เป็นได้

5.4.11 ท่านมีอะไรบ้างที่จะเสนอแนะในกลุ่มอาชีพน้ำตาลแวน อยากจะให้รัฐหรือหน่วยงานภายนอกมาสนับสนุนในเรื่องการตลาดของกลุ่มอาชีพน้ำตาลแวนตำบลท่านบ่

6. ข้อมูลหลักจากกรรมการกลุ่มอาชีพน้ำตาลแวนตำบลท่านบ่

นางวรรณ เพชรชาติ

6.1 จากข้อมูลส่วนตัว

อายุ 49 ปี อาศัยอยู่บ้านเลขที่ 21/1 หมู่ 2 ตำบลท่านบ่ อำเภอสิงหนคร จังหวัดสงขลา อาศัยอยู่ในชุมชนมาเป็นเวลาประมาณ 49 ปี จบการศึกษาชั้น ป.4 นับถือศาสนาพุทธ สมรสกับ นายชัย เพชรชาติ อายุ 52 ปี อาศัยอยู่ในชุมชนมาเป็นเวลาประมาณ 52 ปี จบการศึกษาชั้น ป.4 นับถือศาสนาพุทธ อาชีพตั้งแต่อดีตจนถึงปัจจุบันมาจากการทำน้ำตาลแวนและน้ำตาลโตนด ตำแหน่งในองค์กรชุมชนตำบลท่านบ่เป็นอาสาสมัครประจำหมู่บ้าน สุขภาพดีสถานพยาบาลที่รักษาที่โรงพยาบาลสิงหนคร จังหวัดสงขลา

6.2 จากข้อมูลในครอบครัว

บุตรในครอบครัวมีจำนวน 3 คน เป็นชาย 2 คน หญิง 1 คน มีบุตรที่ทำงานแล้ว 2 คน เป็นชาย 2 คน ส่วนหญิงกำลังศึกษาเล่าเรียนอยู่ ที่อยู่อาศัยเป็นของตนเองมีจำนวน 2 ไร่ และมีที่ดินทำกินเป็นของตนเองจำนวน 5 ไร่ มีรายได้ต่อเดือนประมาณ 20,000 บาท ได้จากการทำน้ำตาลแว่นและเลี้ยงกุ้ง มีรายจ่ายต่อเดือนประมาณ 15,000 บาท รายจ่ายจากการเลี้ยงกุ้งและใช้ในครอบครัวมีการเก็บออมต่อเดือนประมาณ 4,000 บาท มีการลงทุนในการทำน้ำตาลแว่นและอาชีพส่วนตัวต่อเดือนประมาณไม่เกิน 1,000 บาท

6.3 จากเงื่อนไขที่เป็นประเด็นปัจจัยว่าจะสามารถนำไปสู่ความเข้มแข็งของกลุ่มอาชีพน้ำตาลแว่นตำบลทำนบ

6.3.1 ด้านการรวมกลุ่มอาชีพน้ำตาลแว่นตำบลทำนบ มีการรวมตัวกันของสมาชิกในกลุ่มอาชีพน้ำตาลแว่นกัน โดยมีผู้นำกลุ่มเป็นผู้ประสานก่อตั้งมาจนถึงปัจจุบัน และสมาชิกกลุ่มทุกคนมีส่วนร่วมกันดำเนินกิจกรรมของกลุ่มอาชีพน้ำตาลแว่นตำบลทำนบด้วยกัน

6.3.2 ด้านการมีส่วนร่วมในกิจกรรมของกลุ่มอาชีพน้ำตาลแว่นตำบลทำนบ ในด้านการทำน้ำตาลแว่นสมาชิกทุกคนจะมีส่วนร่วมกันทำเพราะสมาชิกทุกคนมีประสบการณ์

6.3.3 ด้านสังคมหรือชุมชนทำนบ มีส่วนร่วมกันดำเนินกิจกรรมร่วมกันของสังคมชุมชนทำนบเท่าที่จะทำได้ เช่น ไปออกงานผลิตภัณฑ์ของชุมชนทำนบในสถานที่ต่าง ๆ ที่ทางตำบลทำนบ หรืออำเภอสิงหนคร หรือจังหวัดสงขลา มาขอให้ทางกลุ่มไปช่วยงาน

6.3.4 ด้านทรัพยากรในชุมชนตำบลทำนบ ทรัพยากรที่มีอยู่แล้วในชุมชนทำนบใช้จากต้นตาลโตนคในการทำน้ำตาลแว่น

6.3.5 ด้านใดที่เป็นเงื่อนไขที่ทำให้เกิดความเข้มแข็งของกลุ่มอาชีพน้ำตาลแว่นตำบลทำนบ การที่สมาชิกทุกคนยอมรับกฎกติกาของกลุ่มอาชีพน้ำตาลแว่นตำบลทำนบ มีความสามัคคีกันทำรวมถึงร่วมแก้ไขปัญหาต่าง ๆ ไปด้วยกัน

6.3.6 ด้านการพึ่งตนเองหรือพอเพียงในกลุ่มน้ำตาลแว่น สมาชิกทุกคนมีส่วนช่วยกันทำน้ำตาลแว่นกันเองไม่ได้พึ่งปัจจัยต่าง ๆ จากภายนอก

6.3.7 ด้านความเข้มแข็งที่สมาชิกคิดว่าเกิดขึ้นกับกลุ่มอาชีพน้ำตาลแว่น สมาชิกทุกคนมีความคิดออกมาได้ไม่ปิดกั้น และการมีส่วนร่วมกันของสมาชิกในกลุ่มอาชีพน้ำตาลแว่นในการดำเนินกิจกรรมของกลุ่มน้ำตาลแว่น มีความเข้าใจกัน สามารถทำให้เกิดความเข้มแข็งได้

6.4 ข้อมูลการสัมภาษณ์ทั่วไปเกี่ยวกับกลุ่มอาชีพน้ำตาลแว่นตำบลทำนบสู่ความเข้มแข็ง

6.4.1 ทำไมถึงมาทำอาชีพน้ำตาลแว่น เพราะเป็นอาชีพที่ทำมาตั้งแต่บรรพบุรุษ มีความถนัดและทำมาตั้งแต่เด็กแล้ว

6.4.2 มีประเด็นปัจจัยใดบ้างที่ทำให้กลุ่มของท่านทำกันมาเป็นเวลานานและคงอยู่มาได้จนถึงปัจจุบัน การที่มีผู้นำกลุ่มที่เข้มแข็ง ในหลายด้านไม่ว่าจะเป็นการประชุมกลุ่มให้อยู่ได้มานาน และรวมกับสมาชิกทุกคนมีส่วนร่วมกัน ในการรวมกลุ่มกันทำน้ำตาลแว่น และช่วยกัน ดำเนินกิจกรรมร่วมกันในการทำน้ำตาลแว่นตำบลท่าน

6.4.3 การดำเนินกิจกรรมทุก ๆ อย่างในกลุ่มท่าน คิดว่าเป็นอย่างไรบ้าง มีปัญหา หรือไม่มีปัญหา หรือเป็นไปในทิศทางใดบ้างในปัจจุบันและอนาคต การดำเนินกิจกรรมในกลุ่ม อาชีพน้ำตาลแว่นเป็นไปได้อย่างไร ปัญหาที่มีบ้างแต่ก็จบลงด้วยดี ปัจจุบันการรวมกลุ่มกันทำก็ดี และอนาคตคงจะไม่มีปัญหาอะไร

6.4.4 ผลประโยชน์ที่ได้รับในการทำอาชีพน้ำตาลแว่นนี้ ท่านได้รับอย่างไรบ้าง ได้ ค่าตอบแทนที่เป็นเงินในกำไร และเงินปันผลเป็นส่วนหนึ่งที่จะต้องมีให้สมาชิกทุกคนในกลุ่ม แต่สิ่งที่สำคัญยิ่งคือสมาชิกมีการร่วมกันทำทุกคน มีความเข้าใจกันทำให้กลุ่มน้ำตาลแว่นอยู่มาได้ ทุกวันนี้

6.4.5 เงินทุนที่ใช้หมุนเวียนในการประกอบอาชีพ พอเพียงหรือไม่ อย่างไร ปัจจุบัน ความเป็นอยู่ก็พอเพียงที่จะดำเนินกิจกรรมการทำน้ำตาลแว่น

6.4.6 ท่านคิดว่าการผลิตของท่านต้องการเทคโนโลยีใหม่ ๆ มาใช้หรือไม่ เพราะเหตุใด ไม่จำเป็นนำมาใช้ในกลุ่ม เพราะแรงงานจากสมาชิกและการดำเนินกิจกรรมของกลุ่ม ก็มีสมาชิกเพียงพอ ต่อการดำรงอยู่ของกลุ่มอาชีพน้ำตาลแว่นตำบลท่านอยู่แล้ว

6.4.7 ท่านคิดว่าเศรษฐกิจในกลุ่มของท่านเป็นอย่างไรในปัจจุบันและอนาคต ปัจจุบัน การทำน้ำตาลแว่นมีรายได้ให้แก่สมาชิกทุกคนอย่างพอเพียงแล้ว อนาคตหากมีตลาดเพิ่มขึ้นมาก็ดี เพื่อที่จะได้มีรายได้ให้แก่สมาชิกเพิ่มขึ้น

6.4.8 ท่านต้องการความช่วยเหลือจากรัฐหรือหน่วยงานที่ช่วยได้หรือไม่ เพราะเหตุใด ไม่จำเป็นปัจจุบันก็พออยู่ในทุก ๆ ด้าน หากมีก็ดีแต่ต้องไม่เป็นการเพิ่มภาระส่วนเกินเข้ามา

6.4.9 ท่านคิดว่าผู้นำกลุ่มและสมาชิกในกลุ่มของท่าน มีส่วนสำคัญหรือไม่ ที่สามารถ ทำให้กลุ่มอาชีพน้ำตาลแว่นมีความเข้มแข็งของตำบลท่านบ ผู้นำกลุ่มมีบทบาทที่สำคัญมาก หากไม่มีคงจะไม่มีวันนี้ของกลุ่มอาชีพน้ำตาลแว่นตำบลท่านบเกิดขึ้นมาได้ และรวมถึงสมาชิกทุกคน มีส่วนสำคัญและบทบาทหน้าที่ในการดำเนินกิจกรรมกลุ่มด้วยกันทุกคนอย่างเข้มแข็งเรื่อยมา

6.4.10 ท่านต้องการพัฒนาของกลุ่มของท่านในด้านใดบ้าง เพื่อให้มีความเข้มแข็งตลอดไป ในการดำเนินกิจกรรมของกลุ่มโดยสมาชิกกลุ่มอาชีพน้ำตาลแว่นทุกคนก็ได้อยู่ หากจะพัฒนาคิดว่า ในอนาคตคงจะเป็นทางด้านเพิ่มการตลาดและความรู้ในเรื่องการบรรจุภัณฑ์เข้ามาให้แก่กลุ่ม ก็เป็นไปได้ ในส่วนความเข้มแข็งที่เราทำกันอยู่ก็ขอให้ดำเนินไปได้ด้วยดีเสมอต้นเสมอปลาย

6.4.11 ท่านมีอะไรบ้างที่จะเสนอแนะในกลุ่มอาชีพน้ำตาลแว่น อนาคตอยากจะให้รัฐหรือหน่วยงานภายนอกมาสนับสนุนในเรื่องการตลาดของกลุ่มอาชีพน้ำตาลแว่นตำบลท่านบ

7. ข้อมูลหลักจากกรรมการกลุ่มอาชีพน้ำตาลแว่นตำบลท่านบ

นางเจี๊ว ธรรมชาติ

7.1 จากข้อมูลส่วนตัว

อายุ 53 ปี อาศัยอยู่บ้านเลขที่ 38 หมู่ 2 ตำบลท่านบ อำเภอสิงหนคร จังหวัดสงขลา อาศัยอยู่ในชุมชนมาเป็นเวลาประมาณ 45 ปี จบการศึกษาชั้น ป.4 นั้บถือศาสนาพุทธ สมรสกับนาย สุวรรณ ธรรมชาติ อายุ 57 ปี อาศัยอยู่ในชุมชนมาเป็นเวลาประมาณ 57 ปี จบการศึกษาชั้น ป.4 นั้บถือศาสนาพุทธ อาชีพตั้งแต่อดีตจนถึงปัจจุบันมาจากการทำน้ำตาลแว่นและรับจ้าง ตำแหน่งในองค์กรชุมชนตำบลท่านบเป็นคณะกรรมการหมู่บ้าน สุขภาพไม่ค่อยจะดีเจ็บปวดเมื่อยบ่อย สถานพยาบาลที่รักษาที่โรงพยาบาลสิงหนคร จังหวัดสงขลา

7.2 จากข้อมูลในครอบครัว

บุตรในครอบครัวมีจำนวน 2 คน เป็นชาย 2 คนทำงานแล้ว ที่อยู่อาศัยเป็นของตนเอง มีจำนวน 2 ไร่ และมีที่ดินทำกินเป็นของตนเองจำนวน 1 ไร่ มีรายได้ต่อเดือนประมาณ 8,000 บาท ได้จากการทำน้ำตาลแว่นและทำนา มีรายจ่ายต่อเดือนประมาณ 5,000 บาท รายจ่ายจากการผ่อนหนี้ธนาคารและใช้ในครอบครัว มีการเก็บออมต่อเดือนประมาณ 2,000 บาท มีการลงทุนในการทำน้ำตาลแว่นและอาชีพส่วนตัวต่อเดือนประมาณไม่เกิน 1,000 บาท

7.3 จากเงื่อนไขที่เป็นประเด็นปัจจัยที่จะสามารถนำไปสู่ความเข้มแข็งของกลุ่มอาชีพน้ำตาลแว่นตำบลท่านบ

7.3.1 ด้านการรวมกลุ่มอาชีพน้ำตาลแว่นตำบลท่านบ การรวมตัวกันของสมาชิกในกลุ่มอาชีพน้ำตาลแว่น ที่สำคัญก็มาจากผู้นำกลุ่ม สมาชิกกลุ่ม ทุกคนในกลุ่มมีส่วนร่วมกัน ดำเนินกิจกรรมของกลุ่มอาชีพน้ำตาลแว่นตำบลท่านบ

7.3.2 ด้านการมีส่วนร่วมในกิจกรรมของกลุ่มอาชีพน้ำตาลแว่นตำบลท่านบ สมาชิกทุกคนมีส่วนร่วมกันดำเนินกิจกรรมของกลุ่ม

7.3.3 ด้านสังคมหรือชุมชนท่านบ จะร่วมกันทำกิจกรรมร่วมกันของสังคมชุมชนท่านบ เท่าที่จะทำได้ เช่น งานบุญงานกุศล งานเทศกาลของชุมชนท่านบ

7.3.4 ด้านทรัพยากรในชุมชนตำบลท่านบ ด้านทรัพยากรที่มีในชุมชนท่านบ ได้มีการใช้จากต้นตาลโดนด โดยนำน้ำตาลสดมาเคี่ยวใช้ในการทำน้ำตาลแว่น แก่กลุ่มอาชีพน้ำตาลแว่นตำบลท่านบ

7.3.5 ด้านใดที่เป็นเงื่อนไขที่ทำให้เกิดความเข้มแข็งของกลุ่มอาชีพน้ำตาลแว่นตำบลท่านบ การที่สมาชิกทุกคนมีส่วนร่วมดำเนินกิจกรรมของกลุ่มอาชีพน้ำตาลแว่น

7.3.6 ด้านการพึ่งตนเองหรือพอเพียงในกลุ่มน้ำตาลแว่น สมาชิกทุกคนมีส่วนร่วมกัน ทำน้ำตาลแว่นกันเองไม่พึ่งคนอื่นหรือไม่พึ่งปัจจัยจากภายนอกจากผู้ที่จะมาช่วยเหลือกลุ่ม

7.3.7 ด้านความเข้มแข็งที่สมาชิกคิดว่าเกิดขึ้นกับกลุ่มอาชีพน้ำตาลแว่น สมาชิกทุกคน มีความคิดเห็นร่วมกัน มีส่วนร่วมกันของสมาชิกในกลุ่มอาชีพน้ำตาลแว่นมีความสามัคคีกัน

7.4 ข้อมูลการสัมภาษณ์ทั่วไปเกี่ยวกับกลุ่มอาชีพน้ำตาลแว่นตำบลท่านบผู้ความเข้มแข็ง

7.4.1 ทำไมถึงมาทำอาชีพน้ำตาลแว่น มีความชำนาญและทำมานานแล้ว

7.4.2 มีประเด็นปัจจัยใดบ้างที่ทำให้กลุ่มของท่านทำกันมาเป็นเวลานานและคงอยู่มาได้ จนถึงปัจจุบัน มีผู้นำกลุ่มที่มีความเข้มแข็งดูได้จากที่อยู่ได้ของกลุ่มน้ำตาลแว่น และ ในการดำเนินกิจกรรมในทุกด้านของกลุ่มอาชีพน้ำตาลแว่นตำบลท่านบผ่านมาได้โดยไม่มีปัญหาใด และการที่สมาชิกทุกคนให้ความร่วมมือกิจกรรมในการรวมกลุ่มและดำเนินกิจกรรมของกลุ่มตลอดมา

7.4.3 การดำเนินกิจกรรมทุก ๆ อย่างในกลุ่มท่าน คิดว่าเป็นอย่างไรบ้าง มีปัญหา หรือไม่มีปัญหา หรือเป็นไปในทิศทางใดบ้างในปัจจุบันและอนาคต ไม่มีปัญหาในการดำเนิน กิจกรรมของกลุ่มอาชีพน้ำตาลแว่นเป็นไปได้อย่างไรดี

7.4.4 ผลประโยชน์ที่ได้รับในการทำอาชีพน้ำตาลแว่นนี้ ท่านได้รับอย่างไรบ้าง ผลประโยชน์จากกลุ่มอาชีพน้ำตาลแว่นตำบลท่านบในรูปแบบเป็นผลตอบแทนจากส่วนแบ่ง จากค่าตอบแทน ผลกำไร และมีผลประโยชน์ทางอื่นอีกคือ ได้ความสามัคคีกันช่วยเหลือกันและกัน ในการร่วมกันดำเนินกิจกรรมของกลุ่มน้ำตาลแว่น

7.4.5 เงินทุนที่ใช้หมุนเวียนในการประกอบอาชีพ พอเพียงหรือไม่ อย่างไร ปัจจุบัน พอเพียงอยู่แล้วแต่อนาคตก็เป็นเรื่องที่ยังมาไม่ถึง

7.4.6 ท่านคิดว่าการผลิตของท่านต้องการเทคโนโลยีใหม่ ๆ มาใช้หรือไม่ เพราะเหตุใด ไม่จำเป็นเพราะการดำเนินกิจกรรมของกลุ่มอาชีพน้ำตาลแว่นตำบลท่านบไม่ได้มีอะไรที่หายาก หรือจะต้องใช้อะไรใหม่ ๆ เข้ามาเพิ่มหรือแทนที่

7.4.7 ท่านคิดว่าเศรษฐกิจในกลุ่มของท่านเป็นอย่างไรในปัจจุบันและอนาคต รายได้ พอเพียงอยู่แล้วในปัจจุบัน อนาคตหากมีการตลาดเพิ่มก็เพื่อที่จะได้มีรายได้เพิ่มให้สมาชิกกลุ่ม

7.4.8 ท่านต้องการความช่วยเหลือจากรัฐหรือหน่วยงานที่ช่วยได้หรือไม่ เพราะเหตุใด ไม่จำเป็นปัจจุบันก็เพียงพออยู่แล้วในกลุ่ม

7.4.9 ท่านคิดว่าผู้นำกลุ่มและสมาชิกในกลุ่มของท่าน มีส่วนสำคัญหรือไม่ ที่สามารถ ทำให้กลุ่มอาชีพน้ำตาลแว่นมีความเข้มแข็งของตำบลท่านบ มีส่วนสำคัญมากหากไม่มีแล้ว กลุ่มคงจะอยู่ไม่ได้มาจนทุกวันนี้และคงจะไม่ทำให้เป็นกลุ่มที่เข้มแข็งมาได้

7.4.10 ท่านต้องการพัฒนากลุ่มของท่านในด้านใดบ้าง เพื่อให้มีความเข้มแข็งตลอดไป คงไม่ต้องการหรือในอนาคตคงจะเป็นทางด้านการตลาดหรือเทคโนโลยีก็เป็นไปได้

7.4.11 ท่านมีอะไรบ้างที่จะเสนอแนะในกลุ่มอาชีพน้ำตาลแว่น อยากจะให้รัฐ หรือหน่วยงานภายนอกมาสนับสนุนในเรื่องการตลาดของกลุ่มอาชีพน้ำตาลแว่น

8. ข้อมูลหลักจากกรรมการกลุ่มอาชีพน้ำตาลแว่นตำบลท่านบ

นางจินตนา มุณีคุณ

8.1 จากข้อมูลส่วนตัว

อายุ 42 ปี อาศัยอยู่บ้านเลขที่ 33/1 หมู่ 1 ตำบลท่านบ อำเภอลำทะเมนชัย จังหวัดสงขลา อาศัยอยู่ในชุมชนมาเป็นเวลาประมาณ 42 ปี จบการศึกษาชั้น ป.6 นับถือศาสนาพุทธ สมรสกับ นายชานาญ มุณีคุณ อายุ 45 ปี อาศัยอยู่ในชุมชนมาเป็นเวลาประมาณ 45 ปี จบการศึกษาชั้น ป.6 นับถือศาสนาพุทธ อาชีพตั้งแต่อดีตจนถึงปัจจุบันมาจากการทำน้ำตาลแว่น รับจ้าง และทำงานบ้าน ตำแหน่งในองค์กรชุมชนตำบลท่านบ เป็นอาสาสมัครสาธารณสุขประจำหมู่บ้าน สุขภาพดี สถานพยาบาลที่รักษาที่โรงพยาบาลสิงหนคร จังหวัดสงขลา

8.2 จากข้อมูลในครอบครัว

บุตรในครอบครัวมีจำนวน 3 คน เป็นชาย 2 คน หญิง 1 คน มีบุตรที่ทำงานแล้ว 2 คน เป็นชาย 2 คน ส่วนหญิง 1 คน ไม่ได้ทำงานกำลังศึกษาอยู่ ที่อยู่อาศัยเป็นของตนเองมีจำนวน 2 ไร่ มีรายได้ต่อเดือนประมาณ 11,000 บาท ได้จากการทำน้ำตาลแว่น และรับจ้างทั่วไป มีรายจ่าย ต่อเดือนประมาณ 8,000 บาท รายจ่ายจากการกู้ยืมนอกระบบ ค่าเล่าเรียนบุตรและใช้ในครอบครัว มีการเก็บออมต่อเดือนประมาณ 2,000 บาท มีการลงทุนในการทำน้ำตาลแว่นและอาชีพส่วนตัว ต่อเดือนประมาณไม่เกิน 1,000 บาท

8.3 จากเงื่อนไขที่เป็นประเด็นปัจจัยว่าจะสามารถนำไปสู่ความเข้มแข็งของกลุ่มอาชีพ น้ำตาลแว่นตำบลท่านบ

8.3.1 ด้านการรวมกลุ่มอาชีพน้ำตาลแว่นตำบลท่านบ มีการรวมตัวกันของสมาชิก และร่วมกันดำเนินกิจกรรมของกลุ่มอาชีพน้ำตาลแว่นตำบลท่านบ ด้วยผู้นำกลุ่มเป็นผู้ริเริ่ม และดำเนินการมา

8.3.2 **ด้านการมีส่วนร่วมในกิจกรรมของกลุ่มอาชีพน้ำตาลแว่นตำบลท่านบ** สมาชิกทุกคนจะมีส่วนร่วมกันทำน้ำตาลแว่น

8.3.3 **ด้านสังคมหรือชุมชนท่านบ** จะร่วมกันทำกิจกรรมร่วมกันของสังคมชุมชนท่านบเท่าที่จะทำได้ เช่น ไปออกงานผลิตภัณฑ์ของชุมชนท่านบในสถานที่ต่าง ๆ ที่ทางตำบลท่านบหรืออำเภอสิงหนคร หรือจังหวัดสงขลา จัดให้กับกลุ่ม

8.3.4 **ด้านทรัพยากรในชุมชนตำบลท่านบ** ได้นำทรัพยากรที่มีอยู่ในชุมชนท่านบจากต้นตาลโตนดในการทำน้ำตาลแว่นแก่กลุ่มอาชีพน้ำตาลแว่นตำบลท่านบ

8.3.5 **ด้านใดที่เป็นแรงจูงใจที่ทำให้เกิดความเข้มแข็งของกลุ่มอาชีพน้ำตาลแว่นตำบลท่านบ** จากผู้นำกลุ่มที่เข้มแข็งคือนางสุนีย์ ชัยโชติ ที่มีความตั้งใจในการรวมกลุ่มกันทำน้ำตาลแว่น และจากสมาชิกทุกคนในกลุ่มมีส่วนร่วมดำเนินกิจกรรมในการทำน้ำตาลแว่น เกิดความสามัคคีกัน

8.3.6 **ด้านการพึ่งตนเองหรือพอเพียงในกลุ่มน้ำตาลแว่น** มีความคิดเห็นว่าเป็นไม่จำเป็นพึ่งปัจจัยต่าง ๆ จากภายนอก ที่มีอยู่ก็ไม่เดือดร้อน ปัจจุบันมีความสุขในการทำน้ำตาลแว่น

8.3.7 **ด้านความเข้มแข็งที่สมาชิกคิดว่าเกิดขึ้นกับกลุ่มอาชีพน้ำตาลแว่น** สมาชิกทุกคนจะมีส่วนร่วมแสดงความคิดเห็นซึ่งกันและกัน มีส่วนร่วมกันในการดำเนินกิจกรรมทั้งในและนอกกลุ่มน้ำตาลแว่น

8.4 ข้อมูลการสัมภาษณ์ทั่วไปเกี่ยวกับกลุ่มอาชีพน้ำตาลแว่นตำบลท่านบสู่ความเข้มแข็ง

8.4.1 **ทำไมถึงมาทำอาชีพน้ำตาลแว่น** เพราะเป็นอาชีพที่ทำมาตั้งแต่บรรพบุรุษทำแล้วมีความสุขมีรายได้แก่ครอบครัวไม่ตกงานหากกลุ่มน้ำตาลแว่นยังไม่ปิดกิจการไปก่อน

8.4.2 **มีประเด็นปัจจัยใดบ้างที่ทำให้กลุ่มของท่านทำกันมาเป็นเวลานานและคงอยู่มาได้จนถึงปัจจุบัน** การที่มีผู้นำกลุ่มที่มีความตั้งใจที่จะให้อาชีพน้ำตาลแว่นดำเนินไปได้ตลอดไป และรวมกับสมาชิกทุกคนมีส่วนร่วมกันในการรวมกลุ่มกันทำน้ำตาลแว่นให้ประสบความสำเร็จ

8.4.3 **การดำเนินกิจกรรมทุก ๆ อย่างในกลุ่มท่าน คิดว่าเป็นอย่างไรบ้าง มีปัญหาหรือไม่มีปัญหา หรือเป็นไปในทิศทางใดบ้างในปัจจุบันและอนาคต** ปัญหาที่มีการโต้แย้งกันบ้างจากความคิดที่แตกต่างกันไปแต่ก็จบลงด้วยมติเดียวกันตลอด อนาคตหากสมาชิกกลุ่มทำกันไม่ไหวคงจะต้องหาสมาชิกใหม่เข้ามาทดแทน

8.4.4 **ผลประโยชน์ที่ได้รับในการทำอาชีพน้ำตาลแว่นนี้ ท่านได้รับอย่างไรบ้าง** จากสมาชิกในการร่วมกันทำทุกคนมีค่าตอบแทนให้เท่าเทียมกัน ซึ่งอาจจะไม่มากมายแต่สิ่งที่สำคัญยิ่งคือการทำแล้วสามารถอยู่ได้สบายใจมากกว่า

8.4.5 **เงินทุนที่ใช้หมุนเวียนในการประกอบอาชีพ พอเพียงหรือไม่ อย่างไร** ปัจจุบันพอเพียงไม่ลำบาก

8.4.6 ท่านคิดว่าการผลิตของท่านต้องการเทคโนโลยีใหม่ ๆ มาใช้หรือไม่ เพราะเหตุใด ไม่จำเป็นในการดำเนินกิจกรรมของกลุ่ม เพราะมีความเพียงพอในสิ่งที่เป็นอยู่

8.4.7 ท่านคิดว่าเศรษฐกิจในกลุ่มของท่านเป็นอย่างไรในปัจจุบันและอนาคต มีรายได้ให้แก่สมาชิกทุกคนอยู่อย่างพอเพียงในปัจจุบัน ในอนาคตหากต้องการรายได้เพิ่มน่าจะต้องการมีตลาดเพิ่มขึ้นมาอีกเพื่อที่จะได้มีรายได้

8.4.8 ท่านต้องการความช่วยเหลือจากรัฐหรือหน่วยงานที่ช่วยได้หรือไม่ เพราะเหตุใด ไม่จำเป็นไม่ต้องการมีหนี้สิน

8.4.9 ท่านคิดว่าผู้นำกลุ่มและสมาชิกในกลุ่มของท่าน มีส่วนสำคัญหรือไม่ ที่สามารถทำให้กลุ่มอาชีพน้ำตาลแว่นมีความเข้มแข็งของตำบลท่านบ ผู้นำกลุ่มมีบทบาทสำคัญมาก แต่หากไม่มีสมาชิกทุกคนร่วมกันในการดำเนินกิจกรรมกลุ่มแล้วคงจะไม่ทำให้เกิดความเข้มแข็งของกลุ่มอาชีพน้ำตาลแว่นขึ้นได้

8.4.10 ท่านต้องการพัฒนาของกลุ่มของท่านในด้านใดบ้าง เพื่อให้มีความเข้มแข็งตลอดไป ที่เป็นอยู่ก็พอใจแล้ว

8.4.11 ท่านมีอะไรบ้างที่จะเสนอแนะในกลุ่มอาชีพน้ำตาลแว่น หากเป็นไปได้ อยากจะให้ผู้ที่เข้ามาช่วยของในเรื่องการตลาดของกลุ่มอาชีพน้ำตาลแว่นตำบลท่านบ

9. ข้อมูลหลักจากกรรมการกลุ่มอาชีพน้ำตาลแว่นตำบลท่านบ

นางจบ อินทสุวรรณ์

9.1 จากข้อมูลส่วนตัว

อายุ 57 ปี อาศัยอยู่บ้านเลขที่ 34 หมู่ 1 ตำบลท่านบ อำเภอสิงหนคร จังหวัดสงขลา อาศัยอยู่ในชุมชนมาเป็นเวลาประมาณ 57 ปี จบการศึกษาชั้น ป.4 นั้บถือศาสนาพุทธ สมรสกับนาย สมชัย อินทสุวรรณ์ อายุ 60 ปี อาศัยอยู่ในชุมชนมาเป็นเวลาประมาณ 60 ปี จบการศึกษาชั้น ป.4 นั้บถือศาสนาพุทธ อาชีพตั้งแต่อดีตจนถึงปัจจุบันมาจากการทำน้ำตาลแว่นและน้ำตาลโตนด ตำแหน่งในองค์กรชุมชนตำบลท่านบเป็นคณะกรรมการหมู่บ้าน สุขภาพไม่ค่อยจะดีเท่าไร เนื่องจากเป็นเบาหวาน สถานพยาบาลที่รักษาที่โรงพยาบาลสิงหนคร จังหวัดสงขลา

9.2 จากข้อมูลในครอบครัว

บุตรในครอบครัวมีจำนวน 5 คน เป็นชาย 2 คน หญิง 3 คน มีบุตรที่ทำงานแล้ว 5 คน เป็นชาย 2 คน หญิง 3 คน ที่อยู่อาศัยเป็นของตนเองมีจำนวน 4 ไร่ และมีที่ดินทำกินเป็นของตนเอง จำนวน 10 ไร่ มีรายได้ต่อเดือนประมาณ 15,000 บาท ได้จากการทำน้ำตาลแว่น ทำนาทำสวน และรับจ้างทั่วไป มีรายจ่ายต่อเดือนประมาณ 11,000 บาท รายจ่ายจากการผ่อนบ้าน หนี้ธนาคาร

และใช้ในครอบครัว มีการเก็บออมต่อเดือนประมาณ 3,000 บาท มีการลงทุนในการทำน้ำตาลแว่น และอาชีพส่วนตัวต่อเดือนประมาณไม่เกิน 1,000 บาท

9.3 จากเงื่อนไขที่เป็นประเด็นปัจจัยว่าจะสามารถนำไปสู่ความเข้มแข็งของกลุ่มอาชีพน้ำตาลแว่นตำบลทำนบ

9.3.1 ด้านการรวมกลุ่มอาชีพน้ำตาลแว่นตำบลทำนบ เกิดจากผู้นำกลุ่มเป็นผู้จัดการการรวมกลุ่มขึ้นมา โดยการรวมตัวกันของสมาชิกร่วมกันดำเนินกิจกรรมของกลุ่มอาชีพน้ำตาลแว่น

9.3.2 ด้านการมีส่วนร่วมในกิจกรรมของกลุ่มอาชีพน้ำตาลแว่นตำบลทำนบ สมาชิกทุกคนมีส่วนร่วมกันทำน้ำตาลแว่น

9.3.3 ด้านสังคมหรือชุมชนทำนบ ร่วมกันทำกิจกรรมร่วมกันของสังคมชุมชนทำนบ เช่น ร่วมกันผลิตไปจำหน่ายในงานของชุมชน การไปออกงานผลิตภัณฑ์ของชุมชนทำนบ ในสถานที่ได้รับเชิญไป งานบุญงานกุศล หรืองานที่ทางชุมชนทำนบจัดขึ้นมาหรือขอมาที่กลุ่ม

9.3.4 ด้านทรัพยากรในชุมชนตำบลทำนบ มีการนำทรัพยากรที่มีอยู่ในชุมชนทำนบ จากต้นตาลโตนดมาใช้ทำน้ำตาลแว่น

9.3.5 ด้านใดที่เป็นเงื่อนไขที่ทำให้เกิดความเข้มแข็งของกลุ่มอาชีพน้ำตาลแว่นตำบลทำนบ คิดว่าผู้นำกลุ่มมีบทบาทในหลายด้านที่เป็นประโยชน์ต่อกลุ่ม

9.3.6 ด้านการพึ่งตนเองหรือพอเพียงในกลุ่มน้ำตาลแว่น มีความคิดที่ว่าไม่จำเป็นที่จะพึ่งปัจจัยต่าง ๆ จากภายนอก เท่าที่มีอยู่ก็พอใจแล้ว

9.3.7 ด้านความเข้มแข็งที่สมาชิกคิดว่าเกิดขึ้นกับกลุ่มอาชีพน้ำตาลแว่น การมีส่วนร่วมกันของสมาชิกในการดำเนินกิจกรรมของกลุ่มอาชีพน้ำตาลแว่น

9.4 ข้อมูลการสัมภาษณ์ทั่วไปเกี่ยวกับกลุ่มอาชีพน้ำตาลแว่นตำบลทำนบสู่ความเข้มแข็ง

9.4.1 ทำไมถึงมาทำอาชีพน้ำตาลแว่น เพราะเป็นอาชีพที่ทำมาแต่เดิมและรวมกลุ่มกันทำน้ำตาลแว่นมาจนปัจจุบัน

9.4.2 มีประเด็นปัจจัยใดบ้างที่ทำให้กลุ่มของท่านทำกันมาเป็นเวลานานและคงอยู่มาได้จนถึงปัจจุบัน ส่วนตัวคิดว่ามีผู้นำกลุ่มที่มีเข้มแข็งที่มีความอดทน ความเป็นผู้นำ กล้าคิดกล้าทำ กล้าตัดสินใจ

9.4.3 การดำเนินกิจกรรมทุก ๆ อย่างในกลุ่มท่าน คิดว่าเป็นอย่างไรบ้าง มีปัญหาหรือไม่มีปัญหา หรือเป็นไปในทิศทางใดบ้างในปัจจุบันและอนาคต ปัญหาที่เกิดขึ้นนับว่าน้อยมาก

9.4.4 ผลประโยชน์ที่ได้รับในการทำอาชีพน้ำตาลแว่นนี้ ท่านได้รับอย่างไรบ้าง ได้รับค่าตอบแทนเท่าเทียมกัน สามารถเลี้ยงครอบครัวได้ไม่ลำบาก

9.4.5 เงินทุนที่ใช้หมุนเวียนในการประกอบอาชีพ พอเพียงหรือไม่ อย่างไร เงินทุนของสมาชิกที่เป็นอยู่พอเพียง ไม่ต้องหยิบยืมจากแหล่งใด

9.4.6 ท่านคิดว่าการผลิตของท่านต้องการเทคโนโลยีใหม่ ๆ มาใช้หรือไม่ เพราะเหตุใด ไม่จำเป็นเพราะในกลุ่มมีเทคโนโลยีที่พอเพียงอยู่แล้ว

9.4.7 ท่านคิดว่าเศรษฐกิจในกลุ่มของท่านเป็นอย่างไรในปัจจุบันและอนาคต พอเพียงพอใจกับรายได้ในปัจจุบัน อนาคตควรจะมีตลาดเพื่อเพิ่มรายได้ขึ้นมา

9.4.8 ท่านต้องการความช่วยเหลือจากรัฐหรือหน่วยงานที่ช่วยได้หรือไม่ เพราะเหตุใด ไม่จำเป็น หากได้มามากแล้วจะเอาไปไหน เอาไปทำอะไร ผู้ให้รัฐเอาไปพัฒนาอย่างอื่นที่เป็นประโยชน์แก่ประเทศดีกว่า

9.4.9 ท่านคิดว่าผู้นำกลุ่มและสมาชิกในกลุ่มของท่าน มีส่วนสำคัญหรือไม่ ที่สามารถทำให้กลุ่มอาชีพน้ำตาลแว่นมีความเข้มแข็งของตำบลท่านบ ส่วนตัวผู้นำกลุ่มมีบทบาทมากในบทบาทการดำเนินกิจกรรมกลุ่มเพื่อนำกลุ่มอาชีพน้ำตาลแว่นไปสู่ความเข้มแข็งได้

9.4.10 ท่านต้องการพัฒนากลุ่มของท่านในด้านใดบ้าง เพื่อให้มีความเข้มแข็งตลอดไปด้านการตลาด แต่ปัจจุบันก็พอใจแล้ว

9.4.11 ท่านมีอะไรบ้างที่จะเสนอแนะในกลุ่มอาชีพน้ำตาลแว่น หากมีกรณีเรื่องการหาตลาดของกลุ่มอาชีพน้ำตาลแว่นตำบลท่านบ

10. ข้อมูลหลักจากกรรมการกลุ่มอาชีพน้ำตาลแว่นตำบลท่านบ

นางอนงค์ คล้ายมิตร

10.1 จากข้อมูลส่วนตัว

อายุ 40 ปี อาศัยอยู่บ้านเลขที่ 20 หมู่ 1 ตำบลท่านบ อำเภอสิงหนคร จังหวัดสงขลา อาศัยอยู่ในชุมชนมาเป็นเวลาประมาณ 40 ปี จบการศึกษาชั้น ป.4 นั้บถือศาสนาพุทธ สมรสกับนาย เฉลิม คล้ายมิตร อายุ 37 ปี อาศัยอยู่ในชุมชนมาเป็นเวลาประมาณ 12 ปี จบการศึกษาชั้น ม.3 นั้บถือศาสนาพุทธ อาชีพตั้งแต่อดีตจนถึงปัจจุบันมาจากการทำน้ำตาลแว่นและรับจ้าง ตำแหน่งในองค์กรชุมชนตำบลท่านบอดีตเป็นคณะกรรมการกองทุนหมู่บ้าน สุขภาพสมบูรณ์แข็งแรงดี สถานพยาบาลที่รักษาที่โรงพยาบาลสิงหนคร จังหวัดสงขลา

10.2 จากข้อมูลในครอบครัว

บุตรในครอบครัวมีจำนวน 3 คน เป็นชาย 3 คน ทำงานแล้ว 2 คน และกำลังศึกษาอยู่ 1 คน ที่อยู่อาศัยเป็นของตนเองมีจำนวน 1 ไร่ มีรายได้ต่อเดือนประมาณ 9,000 บาท ได้จากการทำนา และทำน้ำตาลแว่น มีรายจ่ายต่อเดือนประมาณ 7,000 บาท รายจ่ายจากการศึกษาบุตรและ

ใช้ในครอบครัว มีการเก็บออมต่อเดือนประมาณ 1,000 บาท มีการลงทุนในการทำน้ำตาลแว่น และอาชีพส่วนตัวต่อเดือนประมาณไม่เกิน 1,000 บาท

10.3 จากเงื่อนไขที่เป็นประเด็นปัจจัยว่าจะสามารถนำไปสู่ความเข้มแข็งของกลุ่มอาชีพ น้ำตาลแว่นตำบลทำนบ

10.3.1 *ด้านการรวมกลุ่มอาชีพน้ำตาลแว่นตำบลทำนบ* การรวมตัวกันของสมาชิกในกลุ่มอาชีพน้ำตาลแว่นมาจากความคิดที่จะทำอาชีพน้ำตาลแว่นให้เป็นที่รู้จัก มีรายได้เพิ่มขึ้นมาจากความคิดของผู้นำกลุ่ม

10.3.2 *ด้านการมีส่วนร่วมในกิจกรรมของกลุ่มอาชีพน้ำตาลแว่นตำบลทำนบ* ด้านการทำน้ำตาลแว่นสมาชิกทุกคนจะมีส่วนร่วมกัน

10.3.3 *ด้านสังคมหรือชุมชนทำนบ* จะร่วมกันทำกิจกรรมร่วมกันของสังคมชุมชนทำนบเท่าที่จะทำได้ เช่น งานบุญงานกุศล งานเทศกาลของชุมชนทำนบ ไปออกงานผลิตภัณฑ์ของชุมชนทำนบในสถานที่ต่าง ๆ ที่ทางตำบลทำนบ

10.3.4 *ด้านทรัพยากรในชุมชนตำบลทำนบ* ทรัพยากรมีอยู่ในชุมชนทำนบได้มีการใช้จากต้นตาลโตนคในการทำน้ำตาลแว่น

10.3.5 *ด้านใดที่เป็นเงื่อนไขที่ทำให้เกิดความเข้มแข็งของกลุ่มอาชีพน้ำตาลแว่นตำบลทำนบ* การที่สมาชิกทุกคนในกลุ่มมีส่วนร่วมกันดำเนินกิจกรรมทุกขั้นตอนในการทำน้ำตาลแว่น มีการยอมรับกฎกติกาของกลุ่มอาชีพน้ำตาลแว่นตำบลทำนบ มีความเป็นธรรมและยุติธรรมต่อกัน

10.3.6 *ด้านการพึ่งตนเองหรือพอเพียงในกลุ่มน้ำตาลแว่น* ในกลุ่มน้ำตาลแว่นนี้สมาชิกทุกคนมีส่วนร่วมกันทำ ในเรื่องการทำน้ำตาลแว่นกันเอง ทุน แรงงานของสมาชิกไม่จำเป็นต้องพึ่งปัจจัยจากภายนอก

10.3.7 *ด้านความเข้มแข็งที่สมาชิกคิดว่าเกิดขึ้นกับกลุ่มอาชีพน้ำตาลแว่น* มีความคิดเห็นที่แสดงออกมาได้ไม่ปิดกั้น มีความสามัคคีกันสามารถทำให้กลุ่มเกิดความเข้มแข็งขึ้นได้

10.4 ข้อมูลการสัมภาษณ์ทั่วไปเกี่ยวกับกลุ่มอาชีพน้ำตาลแว่นตำบลทำนบสู่ความเข้มแข็ง

10.4.1 *ทำไมถึงมาทำอาชีพน้ำตาลแว่น* เพราะเป็นอาชีพที่ทำมาตั้งแต่บรรพบุรุษ มีความประสพการณ์ทำมานาน

10.4.2 *มีประเด็นปัจจัยใดบ้างที่ทำให้กลุ่มของท่านทำกันมาเป็นเวลานานและคงอยู่มาได้จนถึงปัจจุบัน* มีผู้นำกลุ่มที่เป็นหลักในการดำเนินกิจกรรมในทุกด้านของกลุ่มอาชีพน้ำตาลแว่นตำบลทำนบ และการที่มีสมาชิกทุกคนร่วมดำเนินกิจกรรมกันในการรวมกลุ่มและทุกอย่างของกลุ่ม

10.4.3 การดำเนินกิจกรรมทุก ๆ อย่างในกลุ่มท่าน คิดว่าเป็นอย่างไรบ้าง มีปัญหาหรือไม่มีปัญหา หรือเป็นไปในทิศทางใดบ้างในปัจจุบันและอนาคต โดยรวมปัญหาไม่มีการดำเนินกิจกรรมของกลุ่มอาชีพน้ำตาลแว่นจะเป็นไปได้ดี หากมีปัญหาก็คือมีบ้างเพราะสมาชิกแต่ละคนย่อมมีความคิดที่แตกต่างกันไป แต่ก็ไม่ขัดแย้ง หรือถึงขั้นทะเลาะกันในอนาคตปัญหาน่าจะไม่

10.4.4 ผลประโยชน์ที่ได้รับในการทำอาชีพน้ำตาลแว่นนี้ ท่านได้รับอย่างไรบ้าง ได้ผลประโยชน์ในรูปแบบเป็นผลตอบแทนจากกลุ่มอาชีพน้ำตาลแว่นตำบลท่านบ โดยแบ่งจากค่าตอบแทน ผลกำไร

10.4.5 เงินทุนที่ใช้หมุนเวียนในการประกอบอาชีพ พอเพียงหรือไม่ อย่างไร ปัจจุบัน พอเพียงที่จะดำเนินกิจกรรมการทำน้ำตาลแว่นของกลุ่ม

10.4.6 ท่านคิดว่าการผลิตของท่านต้องการเทคโนโลยีใหม่ ๆ มาใช้หรือไม่ เพราะเหตุใด ไม่จำเป็นนำมาใช้ในกลุ่ม เพราะกลุ่มก็มีสมาชิกเพียงพอที่จะแทนเทคโนโลยีอยู่แล้ว

10.4.7 ท่านคิดว่าเศรษฐกิจในกลุ่มของท่านเป็นอย่างไรในปัจจุบันและอนาคต พอเพียง อนาคตน่าจะมีตลาดเพิ่ม

10.4.8 ท่านต้องการความช่วยเหลือจากรัฐหรือหน่วยงานที่ช่วยได้หรือไม่ เพราะเหตุใด ไม่จำเป็น ปัจจุบันก็พออยู่แล้ว

10.4.9 ท่านคิดว่าผู้นำกลุ่มและสมาชิกในกลุ่มของท่าน มีส่วนสำคัญหรือไม่ ที่สามารถทำให้กลุ่มอาชีพน้ำตาลแว่นมีความเข้มแข็งของตำบลท่านบ ผู้นำกลุ่มมีส่วนสำคัญและบทบาทหน้าที่มากในการดำเนินกิจกรรมกลุ่ม

10.4.10 ท่านต้องการพัฒนาของกลุ่มของท่านในด้านใดบ้าง เพื่อให้มีความเข้มแข็งตลอดไป การดำเนินกิจกรรมของกลุ่มอาชีพน้ำตาลแว่นคืออยู่แล้ว หากจะพัฒนาในอนาคตคงจะเป็นทางด้านการตลาด ในความเข้มแข็งที่มีอยู่แล้วก็จะรักษาไว้ต่อไป

10.4.11 ท่านมีอะไรบ้างที่จะเสนอแนะในกลุ่มอาชีพน้ำตาลแว่น อนาคตอยากให้หน่วยงานภาคเอกชนสนับสนุนในการเพิ่มด้านการตลาดขึ้นมาให้แก่กลุ่มอาชีพน้ำตาลแว่นตำบลท่านบ

11. ข้อมูลหลักจากกรรมการกลุ่มอาชีพน้ำตาลแว่นตำบลท่านบ

นางรุ่งฤดี ทับทิมไทย

11.1 จากข้อมูลส่วนตัว

อายุ 46 ปี อาศัยอยู่บ้านเลขที่ 15 หมู่ 7 ตำบลท่านบ อำเภอสิงหนคร จังหวัดสงขลา อาศัยอยู่ในชุมชนมาเป็นเวลาประมาณ 40 ปี จบการศึกษาชั้น ป.4 นับถือศาสนาพุทธ สมรสกับ นายจิว สุวรรณะ อายุ 52 ปี อาศัยอยู่ในชุมชนมาเป็นเวลาประมาณ 52 ปี จบการศึกษาชั้น ป.4 นับถือศาสนาพุทธ อาชีพตั้งแต่อดีตจนถึงปัจจุบันมาจากการทำน้ำตาลแว่นและทำนา ตำแหน่ง ในองค์กรชุมชนตำบลท่านบ อดีตเป็นอาสาสมัครประจำหมู่บ้าน สุขภาพดี สถานพยาบาลที่รักษา ที่โรงพยาบาลสิงหนคร จังหวัดสงขลา

11.2 จากข้อมูลในครอบครัว

บุตรในครอบครัวมีจำนวน 3 คน เป็นชาย 2 คนกำลังศึกษาเล่าเรียนอยู่ หญิง 1 คน ทำงานแล้ว ที่อยู่อาศัยเป็นของตนเองมีจำนวน 1 ไร่ และมีที่ดินทำกินเป็นของตนเองจำนวน 1 ไร่ มีรายได้ต่อเดือนประมาณ 9,000 บาท ได้จากการทำน้ำตาลแว่นและทำนา มีรายจ่ายต่อเดือน ประมาณ 6,000 บาท รายจ่ายจากการศึกษาบุตรและใช้ในครอบครัว มีการเก็บออมต่อเดือน ประมาณ 2,000 บาท มีการลงทุนในการทำน้ำตาลแว่นและอาชีพส่วนตัวต่อเดือนประมาณ ไม่เกิน 1,000 บาท

11.3 จากเงื่อนไขที่เป็นประเด็นปัจจัยว่าจะสามารถนำไปสู่ความเข้มแข็งของกลุ่มอาชีพ น้ำตาลแว่นตำบลท่านบ

11.3.1 ด้านการรวมกลุ่มอาชีพน้ำตาลแว่นตำบลท่านบ แต่แรกเริ่มมาจากผู้นำกลุ่ม ชักชวนชาวบ้านชุมชนท่านบที่มีการทำน้ำตาลแต่ละครัวเรือนมารวมกัน เพื่อที่จะรวมเป็นกลุ่มกัน ทำน้ำตาลแว่น จนได้มีการรวมตัวกันของสมาชิกในกลุ่มอาชีพน้ำตาลแว่น มีการดำเนินกิจกรรม ของกลุ่มอาชีพน้ำตาลแว่นตำบลท่านบตั้งแต่ปี พ.ศ. 2539 เป็นต้นมา

11.3.2 ด้านการมีส่วนร่วมในกิจกรรมของกลุ่มอาชีพน้ำตาลแว่นตำบลท่านบ การทำน้ำตาลแว่น สมาชิกทุกคนจะมีส่วนร่วมกันทำน้ำตาลแว่นมานานนับกว่า 10 ปีที่ผ่านมา

11.3.3 ด้านสังคมหรือชุมชนท่านบ มีส่วนร่วมกันทำกิจกรรมร่วมกันของสมาชิก ในสังคมชุมชนท่านบเท่าที่จะทำได้ เช่น งานบุญงานกุศล งานเทศกาลของชุมชนท่านบ การไปออกงาน ผลิตภัณฑ์ของชุมชนท่านบในสถานที่ต่าง ๆ ที่ทางตำบลท่านบ

11.3.4 ด้านทรัพยากรในชุมชนตำบลท่านบ มีการใช้จากน้ำตาลสดจากต้นตาลโดนด ในชุมชนท่านบนำมาทำน้ำตาลแว่นของกลุ่มอาชีพน้ำตาลแว่นตำบลท่านบ

11.3.5 ด้านใดที่เป็นเงื่อนไขที่ทำให้เกิดความเข้มแข็งของกลุ่มอาชีพน้ำตาลแว่น ตำบลท่านบ มีการร่วมดำเนินกิจกรรมในการทำน้ำตาลแว่น

11.3.6 ด้านการพึ่งตนเองหรือพอเพียงในกลุ่มน้ำตาลแว่น ทุนที่ทำการผลิตก็มาจากการลงทุนกันเองของสมาชิก

11.3.7 ด้านความเข้มแข็งที่สมาชิกคิดว่าเกิดขึ้นกับกลุ่มอาชีพน้ำตาลแว่น สมาชิกในกลุ่มอาชีพน้ำตาลแว่นมีการดำเนินกิจกรรมกลุ่มน้ำตาลแว่น และมีความสามัคคีกัน

11.4 ข้อมูลการสัมภาษณ์ทั่วไปเกี่ยวกับกลุ่มอาชีพน้ำตาลแว่นตำบลท่านบผู้ความเข้มแข็ง

11.4.1 ทำไมถึงมาทำอาชีพน้ำตาลแว่น เพราะเป็นอาชีพที่ทำมาตั้งแต่บรรพบุรุษ มีความชำนาญและทำมานานแล้ว และสามารถเลี้ยงครอบครัวตนเองได้

11.4.2 มีประเด็นปัจจัยใดบ้างที่ทำให้กลุ่มของท่านทำกันมาเป็นเวลานานและคงอยู่มาได้จนถึงปัจจุบัน มีผู้นำกลุ่มและสมาชิกทุกคนมีความเข้มแข็งทำให้มีการร่วมกิจกรรมในการรวมกลุ่มและดำเนินกิจการของกลุ่มอาชีพน้ำตาลแว่นประสบความสำเร็จ

11.4.3 การดำเนินกิจกรรมทุก ๆ อย่างในกลุ่มท่าน คิดว่าเป็นอย่างไรบ้าง มีปัญหาหรือไม่มีปัญหา หรือเป็นไปในทิศทางใดบ้างในปัจจุบันและอนาคต ไม่มีปัญหาใดที่ในกลุ่มแก้ไขไม่ได้ อนาคตปัญหาที่ไว้เป็นเรื่องของอนาคตแล้วกัน

11.4.4 ผลประโยชน์ที่ได้รับในการทำอาชีพน้ำตาลแว่นนี้ ท่านได้รับอย่างไรบ้าง ผลประโยชน์จากกลุ่มอาชีพน้ำตาลแว่นตำบลท่านบคือส่วนแบ่งจากค่าตอบแทน ผลกำไรที่มีให้สมาชิกทุกคน และได้ผลประโยชน์โดยสมาชิกทุกคนได้รับคือ ความสามัคคีกันและสนุกในการการร่วมกันดำเนินกิจกรรมของกลุ่มน้ำตาลแว่นตำบลท่านบ

11.4.5 เงินทุนที่ใช้หมุนเวียนในการประกอบอาชีพ พอเพียงหรือไม่ อย่างไร เงินทุนปัจจุบันพอเพียงอยู่แล้ว

11.4.6 ท่านคิดว่าการผลิตของท่านต้องการเทคโนโลยีใหม่ ๆ มาใช้หรือไม่ เพราะเหตุใด ไม่จำเป็นเพราะเพียงพอในสิ่งที่ตนเองมีอยู่

11.4.7 ท่านคิดว่าเศรษฐกิจในกลุ่มของท่านเป็นอย่างไรในปัจจุบันและอนาคต มีรายได้เพียงพอ อนาคตอาจต้องการตลาดเพิ่ม

11.4.8 ท่านต้องการความช่วยเหลือจากรัฐหรือหน่วยงานที่ช่วยได้หรือไม่ เพราะเหตุใด ปัจจุบันไม่มีความต้องการ เพราะในกลุ่มไม่เดือดร้อนในความเป็นอยู่ของสมาชิกและกลุ่มอยู่แล้ว

11.4.9 ท่านคิดว่าผู้นำกลุ่มและสมาชิกในกลุ่มของท่าน มีส่วนสำคัญหรือไม่ ที่สามารถทำให้กลุ่มอาชีพน้ำตาลแว่นมีความเข้มแข็งของตำบลท่านบ ทั้งผู้นำกลุ่มและสมาชิกทุกคน มีส่วนสำคัญมาก หากขาดส่วนใดส่วนหนึ่งกลุ่มคงจะไม่เป็นกลุ่มที่เข้มแข็งและประสบความสำเร็จ

11.4.10 ท่านต้องการพัฒนาของกลุ่มของท่านในด้านใดบ้าง เพื่อให้มีความเข้มแข็งตลอดไป ไม่ต้องการหรืออนาคตคงจะเป็นทางด้านการตลาดก็เป็นได้

11.4.11 ท่านมีอะไรบ้างที่จะเสนอแนะในกลุ่มอาชีพน้ำตาลแว่น ไม่มีอะไรจะเสนอแนะ เพราะปัจจุบันกลุ่มอาชีพน้ำตาลแว่นตำบลท่านบดำเนินกิจกรรมของกลุ่มอย่างสงบเรียบร้อย และพอใจในสิ่งที่มีอยู่แล้ว

12. ข้อมูลหลักจากกรรมการกลุ่มอาชีพน้ำตาลแว่นตำบลท่านบ

นางสุรัตน์ อิศสระ

12.1 จากข้อมูลส่วนตัว

อายุ 52 ปี อาศัยอยู่บ้านเลขที่ 38/1 หมู่ 2 ตำบลท่านบ อำเภอลำทะเมนชัย จังหวัดสงขลา อาศัยอยู่ในชุมชนมาเป็นเวลาประมาณ 52 ปี จบการศึกษาชั้น ป.4 นับถือศาสนาพุทธ สมรสกับ นายเพ็ญ อิศสระ อายุ 55 ปี อาศัยอยู่ในชุมชนมาเป็นเวลาประมาณ 55 ปี จบการศึกษาชั้น ป.4 นับถือศาสนาพุทธ อาชีพตั้งแต่อดีตจนถึงปัจจุบันมาจากการทำน้ำตาลแว่นและน้ำตาลโตนด ตำแหน่งในองค์กรชุมชนตำบลท่านบ เป็นคณะกรรมการประจำหมู่บ้าน สุขภาพสมบูรณ์แข็งแรงดี สถานพยาบาลที่รักษาที่โรงพยาบาลสิงหนคร จังหวัดสงขลา

12.2 จากข้อมูลในครอบครัว

บุตรในครอบครัวมีจำนวน 3 คน เป็นชาย 2 คน หญิง 1 คน มีบุตรที่ทำงานแล้ว 2 คน เป็นชาย 1 คน หญิง 1 คน ส่วนลูกชายอีก 1 คนกำลังศึกษาเล่าเรียนอยู่ ที่อยู่อาศัยเป็นของตนเอง มีจำนวน 1 ไร่ และมีที่ดินทำกินเป็นของตนเองจำนวน 1 ไร่ มีรายได้ต่อเดือนประมาณ 10,000 บาท ได้จากการทำน้ำตาลแว่นและขายน้ำตาลโตนด มีรายจ่ายต่อเดือนประมาณ 8,000 บาท รายจ่ายจากการทำ ค่าศึกษาบุตรและใช้ในครอบครัว มีการเก็บออมต่อเดือนประมาณ 1,000 บาท มีการลงทุนในการทำน้ำตาลแว่นและอาชีพส่วนตัวต่อเดือนประมาณไม่เกิน 1,000 บาท

12.3 จากเงื่อนไขที่เป็นประเด็นปัจจัยว่าจะสามารถนำไปสู่ความเข้มแข็งของกลุ่มอาชีพน้ำตาลแว่นตำบลท่านบ

12.3.1 ด้านการรวมกลุ่มอาชีพน้ำตาลแว่นตำบลท่านบ มีการรวมตัวกันของสมาชิกในกลุ่มอาชีพน้ำตาลแว่นกัน โดยมีแกนนำคือผู้นำกลุ่มเป็นผู้ประสานมาตลอด และร่วมกับสมาชิกกลุ่มทุกคนมีส่วนร่วมกันดำเนินกิจกรรมของกลุ่มอาชีพน้ำตาลแว่นตำบลท่านบมาจนถึงปัจจุบัน

12.3.2 **ด้านการมีส่วนร่วมในกิจกรรมของกลุ่มอาชีพน้ำตาลแว่นตำบลท่านบ**
สมาชิกทุกคนจะมีส่วนร่วมกัน

12.3.3 **ด้านสังคมหรือชุมชนท่านบ** ไปออกงานผลิตภัณฑ์ของชุมชนท่านบ
ในสถานที่ต่าง ๆ ที่ทางตำบลท่านบ งานต่าง ๆ ในชุมชนท่านบที่ทางสมาชิกกลุ่มไปร่วมได้

12.3.4 **ด้านทรัพยากรในชุมชนตำบลท่านบ** ทรัพยากรที่มีอยู่ในชุมชนท่านบ
ใช้น้ำตาลสดจากต้นตาลโตนคในการทำน้ำตาลแว่น

12.3.5 **ด้านใดที่เป็นเงื่อนไขที่ทำให้เกิดความเข้มแข็งของกลุ่มอาชีพน้ำตาลแว่น**
ตำบลท่านบ การที่สมาชิกมีความสามัคคีกัน ร่วมกันดำเนินกิจกรรมของกลุ่มให้สำเร็จไปได้ด้วยดี

12.3.6 **ด้านการพึ่งตนเองหรือพอเพียงในกลุ่มน้ำตาลแว่น** สมาชิกทุกคน
มีส่วนช่วยกันทำน้ำตาลแว่นกันเองในกลุ่มอาชีพน้ำตาลแว่นตำบลท่านบ

12.3.7 **ด้านความเข้มแข็งที่สมาชิกคิดว่าเกิดขึ้นกับกลุ่มอาชีพน้ำตาลแว่น** มีความคิดเห็น
ที่แสดงออกมาอย่างอิสระ และการมีส่วนร่วมกันของสมาชิกในกลุ่มอาชีพน้ำตาลแว่น
ในการดำเนินกิจกรรมของกลุ่มน้ำตาลแว่น สามารถทำให้เกิดความเข้มแข็งได้

12.4 **ข้อมูลการสัมภาษณ์ทั่วไปเกี่ยวกับกลุ่มอาชีพน้ำตาลแว่นตำบลท่านบผู้ความเข้มแข็ง**

12.4.1 **ทำไมถึงมาทำอาชีพน้ำตาลแว่น** เป็นอาชีพที่ทำมานานแล้ว และ
ทำมาตั้งแต่บรรพบุรุษ

12.4.2 **มีประเด็นปัจจัยใดบ้างที่ทำให้กลุ่มของท่านทำกันมาเป็นเวลานานและ**
คงอยู่มาได้จนถึงปัจจุบัน มีผู้นำกลุ่มกับสมาชิกทุกคนที่เข้มแข็งในหลายด้านไม่ว่าจะเป็น
การรวมกลุ่มให้อยู่ได้มานาน และรวมถึงการมีส่วนร่วมกันดำเนินกิจกรรมของกลุ่มอาชีพน้ำตาลแว่น
ตำบลอย่างต่อเนื่องกันมา

12.4.3 **การดำเนินกิจกรรมทุก ๆ อย่างในกลุ่มท่าน คิดว่าเป็นอย่างไรบ้าง มีปัญหา**
หรือไม่มีปัญหา หรือเป็นไปในทิศทางใดบ้างในปัจจุบันและอนาคต การดำเนินกิจกรรมในกลุ่ม
อาชีพน้ำตาลแว่น ไม่มีปัญหา หากมีปัญหาที่มีบ้างเพียงเล็กน้อยไม่กระทบต่อส่วนรวมของกลุ่ม

12.4.4 **ผลประโยชน์ที่ได้รับในการทำอาชีพน้ำตาลแว่นนี้ ท่านได้รับอย่างไรบ้าง**
ได้เป็นคำตอบแทนในผลกำไรและเงินปันผลส่วนหนึ่งที่มีให้สมาชิกทุกคน แต่สิ่งที่สำคัญยิ่ง คือ
ได้ความมั่นคงและอาชีพที่มีการทำต่อเนื่องมีงานทำไม่ตกงานเหมือนกระแสเศรษฐกิจในปัจจุบัน
และมีความเข้าใจกันพอใจและภูมิใจที่ได้มีส่วนทำให้กลุ่มน้ำตาลแว่นอยู่มาได้อย่างเข้มแข็ง
จนปัจจุบัน

12.4.5 **เงินทุนที่ใช้หมุนเวียนในการประกอบอาชีพ พอเพียงหรือไม่ อย่างไร**
ปัจจุบันพอเพียงต่อครอบครัวและต่อกลุ่มน้ำตาลแว่นแล้ว

12.4.6 ท่านคิดว่าการผลิตของท่านต้องการเทคโนโลยีใหม่ ๆ มาใช้หรือไม่ เพราะเหตุใด
ไม่จำเป็นนำมาใช้เพราะกลุ่มก็มีสมาชิกเพียงพอต่อการดำเนินกิจกรรมในการทำน้ำตาลแว่นพอแล้ว

12.4.7 ท่านคิดว่าเศรษฐกิจในกลุ่มของท่านเป็นอย่างไรในปัจจุบันและอนาคต
ปัจจุบันการทำน้ำตาลแว่นมีรายได้ให้แก่สมาชิกพอเพียงแล้ว อนาคตถ้าต้องการรายได้เพิ่ม
หากไม่เหนี่ยวนำกำลังก็จะต้องหาตลาดเพิ่มเพื่อรายได้

12.4.8 ท่านต้องการความช่วยเหลือจากรัฐหรือหน่วยงานที่ช่วยได้หรือไม่ เพราะเหตุใด
ปัจจุบันยังไม่มีความเป็น เพราะทางกลุ่มมีความคิดเห็นว่ามีเพียงพออยู่แล้วในทุก ๆ ด้าน
หากมีในอนาคตก็เป็นเรื่องที่ยังมาไม่ถึง

12.4.9 ท่านคิดว่าผู้นำกลุ่มและสมาชิกในกลุ่มของท่าน มีส่วนสำคัญหรือไม่
ที่สามารถทำให้กลุ่มอาชีพน้ำตาลแว่นมีความเข้มแข็งของตำบลท่านบ ผู้นำกลุ่มมีบทบาท
ที่สำคัญมากไม่แพ้กับสมาชิกของกลุ่ม หากไม่มีหรือขาดไปคงจะไม่มี ความเข้มแข็งเกิดขึ้นกับกลุ่ม
อาชีพน้ำตาลแว่นตำบลท่านบได้

12.4.10 ท่านต้องการพัฒนาของกลุ่มของท่านในด้านใดบ้าง เพื่อให้มีความเข้มแข็ง
ตลอดไป การดำเนินกิจกรรมของกลุ่มจากสมาชิกกลุ่มอาชีพน้ำตาลแว่นทุกคนก็มีการพัฒนา
ในกลุ่มอยู่แล้ว หากจะพัฒนาเพิ่มขึ้นมา คิดว่าเป็นทางด้านเพิ่มการตลาดและความรู้ในเรื่อง
การบรรจุภัณฑ์เข้ามา

12.4.11 ท่านมีอะไรบ้างที่จะเสนอแนะในกลุ่มอาชีพน้ำตาลแว่น ไม่มี แต่อนาคต
อยากจะให้รัฐหรือหน่วยงานภาคนอกที่จะเข้ามาสนับสนุน คงเป็นเรื่องการตลาดที่จะต้องมีการ
ขยายเพิ่มของกลุ่ม

13. ข้อมูลหลักจากกรรมการกลุ่มอาชีพน้ำตาลแว่นตำบลท่านบ

นางเดือนใจ ทองธรรมชาติ

13.1 จากข้อมูลส่วนตัว

อายุ 67 ปี อาศัยอยู่บ้านเลขที่ 41 หมู่ 2 ตำบลท่านบ อำเภอสิงหนคร จังหวัดสงขลา
อาศัยอยู่ในชุมชนมาเป็นเวลาประมาณ 67 ปี จบการศึกษาชั้น ป.4 นับถือศาสนาพุทธ สมรสกับ
นายหอม ทองธรรมชาติ อายุ 79 ปี อาศัยอยู่ในชุมชนมาเป็นเวลาประมาณ 79 ปี จบการศึกษาชั้น ป.4
นับถือศาสนาพุทธ อาชีพตั้งแต่อดีตจนถึงปัจจุบันมาจากการทำน้ำตาลแว่น ทำจาวตาลเชื่อม
และรับจ้าง ตำแหน่งในองค์กรชุมชนตำบลท่านบ อดีตเป็นประกลุ่มอาชีพจาวตาลเชื่อม
ของตำบลท่านบ เป็นคณะกรรมการหมู่บ้าน และอาสาสมัครสาธารณสุขประจำหมู่บ้าน สุขภาพ

ไม่ค่อยจะดี เจ็บปวดเมื่อยและไม่สบายบ่อย สถานพยาบาลที่รักษาที่โรงพยาบาลสิงหนคร จังหวัดสงขลา

13.2 จากข้อมูลในครอบครัว

บุตรในครอบครัวมีจำนวน 6 คน เป็นชาย 5 คนและหญิง 1 คน ในปัจจุบันชายได้แต่งงานไปแล้ว 4 คน ทำงานที่โรงงานแถวตำบลทันทบ 2 คน รับจ้างทำอวนในเมืองสงขลา 2 คน และได้ย้ายครัวเรือนออกไปอยู่กันข้างนอกกันหมด บุตรชายอีก 1 คนเสียชีวิตแล้ว ส่วนหญิงยังไม่ได้แต่งงานอาศัยอยู่กับป้าด้าน 1 คนมีอาชีพรับจ้างทำน้ำตาลเหลวที่หมู่ 1 จะไปทำเข้ากลับเย็นที่อยู่อาศัยเป็นของตนเองมีจำนวน 2 ไร่ และมีที่ดินทำกินเป็นของตนเองจำนวน 3 ไร่ มีรายได้ต่อเดือนประมาณ 12,000 บาท ได้จากการทำน้ำตาลแว่น ทำจาวตาลเชื่อมและลูกส่งมาบ้าง มีรายจ่ายต่อเดือนประมาณ 9,000 บาท รายจ่ายจากการผ่อนหนี้ในระบบ หนี้ธนาคาร และใช้ในครอบครัว มีการเก็บออมต่อเดือนประมาณ 2,000 บาท มีการลงทุนในการทำน้ำตาลแว่นและอาชีพส่วนตัวต่อเดือนประมาณไม่เกิน 1,000 บาท

13.3 จากเงื่อนไขที่เป็นประเด็นปัจจัยว่าจะสามารถนำไปสู่ความเข้มแข็งของกลุ่มอาชีพน้ำตาลแว่นตำบลทันทบ

13.3.1 ด้านการรวมกลุ่มอาชีพน้ำตาลแว่นตำบลทันทบ การรวมตัวกันของสมาชิกในกลุ่มอาชีพน้ำตาลแว่นมาจากผู้นำกลุ่ม สมาชิกกลุ่มในกลุ่ม มีส่วนร่วมด้วยช่วยกันดำเนินกิจกรรมของกลุ่มอาชีพน้ำตาลแว่นตำบลทันทบมาอย่างต่อเนื่อง

13.3.2 ด้านการมีส่วนร่วมในกิจกรรมของกลุ่มอาชีพน้ำตาลแว่นตำบลทันทบ สมาชิกทุกคนมีส่วนร่วมกันดำเนินกิจกรรมของกลุ่ม

13.3.3 ด้านสังคมหรือชุมชนตำบลทันทบ จะร่วมกันทำกิจกรรมร่วมกันของสังคมชุมชนตำบลทันทบเท่าที่จะทำได้ เช่น งานบุญงานกุศล งานเทศกาลของชุมชนตำบลทันทบ งานต่าง ๆ ที่องค์การบริหารส่วนตำบลทันทบขอมาทางกลุ่ม

13.3.4 ด้านทรัพยากรในชุมชนตำบลทันทบ ด้านทรัพยากรที่มีในชุมชนตำบลทันทบ ได้มีการใช้จากต้นตาลโตนดโดยนำน้ำตาลสดมาเคี่ยวใช้ในการทำน้ำตาลแว่นแก่กลุ่มอาชีพน้ำตาลแว่น

13.3.5 ด้านใดที่เป็นเงื่อนไขที่ทำให้เกิดความเข้มแข็งของกลุ่มอาชีพน้ำตาลแว่นตำบลทันทบ การที่สมาชิกทุกคนมีส่วนร่วมดำเนินกิจกรรมของกลุ่มอาชีพน้ำตาลแว่น

13.3.6 ด้านการพึ่งตนเองหรือพอเพียงในกลุ่มน้ำตาลแว่น สมาชิกทุกคนมีส่วนร่วมกันทำน้ำตาลแว่นกันเองไม่พึ่งคนอื่น

13.3.7 ด้านความเข้มแข็งที่สมาชิกคิดว่าเกิดขึ้นกับกลุ่มอาชีพน้ำตาลแว่น มีความคิดเห็นร่วมกัน มีส่วนร่วมกันของสมาชิกในกลุ่มอาชีพน้ำตาลแว่น

13.4 ข้อมูลการสัมภาษณ์ทั่วไปเกี่ยวกับกลุ่มอาชีพน้ำตาลแว่นตำบลท่าบ่อความเข้มแข็ง

13.4.1 ทำไมถึงมาทำอาชีพน้ำตาลแว่น มีความชำนาญและทำมานานแล้ว

13.4.2 มีประเด็นปัจจัยใดบ้างที่ทำให้กลุ่มของท่านทำกันมาเป็นเวลานานและคงอยู่มาได้จนถึงปัจจุบัน มีผู้นำกลุ่มที่มีความเข้มแข็ง จากการอยู่ได้ของกลุ่มน้ำตาลแว่น และในการดำเนินกิจกรรมในทุกด้านของกลุ่มอาชีพน้ำตาลแว่นตำบลท่าบ่อมา

13.4.3 การดำเนินกิจกรรมทุก ๆ อย่างในกลุ่มท่าน คิดว่าเป็นอย่างไรบ้าง มีปัญหาหรือไม่มีปัญหา หรือเป็นไปในทิศทางใดบ้างในปัจจุบันและอนาคต ไม่มีปัญหาในการดำเนินกิจกรรมของกลุ่มอาชีพน้ำตาลแว่น

13.4.4 ผลประโยชน์ที่ได้รับในการทำอาชีพน้ำตาลแว่นนี้ ท่านได้รับอย่างไรบ้าง ผลประโยชน์จากกลุ่มอาชีพน้ำตาลแว่นตำบลท่าบ่อที่ได้มา จะเป็นผลตอบแทนจากผลกำไร และมีผลประโยชน์ที่สมาชิกและกลุ่มได้รับ คือ ความสามัคคีกัน ช่วยเหลือกันและกัน ในการร่วมกันดำเนินกิจกรรมของกลุ่มน้ำตาลแว่นตำบลท่าบ่อ

13.4.5 เงินทุนที่ใช้หมุนเวียนในการประกอบอาชีพ พอเพียงหรือไม่ อย่างไร ปัจจุบันพอเพียง

13.4.6 ท่านคิดว่าการผลิตของท่านต้องการเทคโนโลยีใหม่ ๆ มาใช้หรือไม่ เพราะเหตุใด ไม่จำเป็นจะต้องใช้อะไรใหม่ ๆ เข้ามาเพิ่มหรือแทนภายในกลุ่มอาชีพน้ำตาลแว่นของเรา

13.4.7 ท่านคิดว่าเศรษฐกิจในกลุ่มของท่านเป็นอย่างไร ในปัจจุบันและอนาคต รายได้พอเพียงอยู่แล้ว อนาคตควรมีการตลาดเพิ่มเพื่อให้สมาชิกกลุ่มมีรายได้เพิ่ม

13.4.8 ท่านต้องการความช่วยเหลือจากรัฐหรือหน่วยงานที่ช่วยได้หรือไม่ เพราะเหตุใด ไม่จำเป็น มีพอแล้วในกลุ่มน้ำตาลแว่นของเรา

13.4.9 ท่านคิดว่าผู้นำกลุ่มและสมาชิกในกลุ่มของท่าน มีส่วนสำคัญหรือไม่ ที่สามารถทำให้กลุ่มอาชีพน้ำตาลแว่นมีความเข้มแข็งของตำบลท่าบ่อ มีส่วนสำคัญมาก หากไม่มีแล้วจะเกิดกลุ่มขึ้นได้อย่างไร คงจะทำกับแบบของใครของมันกันไป และกลุ่มก็คงจะไม่มีกลุ่มที่เข้มแข็งของตำบลท่าบ่อมาได้ในปัจจุบัน

13.4.10 ท่านต้องการพัฒนาของกลุ่มของท่านในด้านใดบ้าง เพื่อให้มีความเข้มแข็งตลอดไป คงไม่ต้องการหรือถ้าต้องการก็เป็นทางด้านการตลาดก็น่าจะดี

13.4.11 ท่านมีอะไรบ้างที่จะเสนอแนะในกลุ่มอาชีพน้ำตาลแว่น อยากจะให้รัฐหรือหน่วยงานภาคนอก มาสนับสนุนการตลาดเพิ่มขึ้นของกลุ่มอาชีพน้ำตาลแว่น

**สรุปจากผู้ให้ข้อมูลหลักที่นำไปสู่การเกิดความเข้มแข็งของกลุ่มอาชีพน้ำตาลแว่น
ตำบลท่านบ อำเภอสิงหนคร จังหวัดสงขลา ได้ดังนี้**

กล่าวโดยสรุป ได้ว่าการที่ศึกษาบริบทจากสมาชิกกลุ่มอาชีพน้ำตาลแว่นตำบลท่านบ โดยการสัมภาษณ์แบบเจาะลึก ก็เพื่อให้ได้ข้อมูลที่ต้องการศึกษาถึงเงื่อนไขการเกิดความเข้มแข็งของกลุ่มอาชีพน้ำตาลแว่นตำบลท่านบนี้ ได้ตรงตามวัตถุประสงค์ของการศึกษาวิจัยของผู้วิจัย และได้ข้อมูลที่น่าเชื่อถือ เป็นไปตามที่ต้องการหาความเข้มแข็งที่เกิดขึ้น ในประเด็นหรือปัจจัย หรือเงื่อนไขที่เกิดขึ้นมาได้ในกลุ่มอาชีพน้ำตาลแว่นตำบลท่านบนี้ โดยจะกล่าวข้อมูลที่สรุปได้ในแต่ละด้านได้ดังนี้

ด้านจิตใจ ในกลุ่มน้ำตาลแว่นมีผู้นำกลุ่มและสมาชิกทุกคน มีความพร้อมทางด้านจิตใจที่เข้มแข็ง มีจิตสำนึกว่ากลุ่มน้ำตาลแว่นของตนเองสามารถพึ่งตนเองได้ ทำให้มีกำลังที่จะสร้างพลังผลักดันให้มีภาวะจิตใจที่ต่อสู้ชีวิตในการประกอบอาชีพด้วยความสุจริต ทุ่มกำลังกายและกำลังใจอย่างเต็มที่ แม้อาจจะไม่ประสบความสำเร็จบ้างก็ตาม แต่สมาชิกกลุ่มอาชีพน้ำตาลแว่นไม่ได้ท้อแท้มีแต่จะพยายามทำให้ดีที่สุด และทำต่อไปเพื่อให้มีการพัฒนากลุ่มอาชีพน้ำตาลแว่นของตัวเอง ในกลุ่มน้ำตาลแว่นมีรากฐานทางจิตใจที่ดี คือ ความหนักแน่นมั่นคงในสุจริตธรรมมีความเป็นธรรม และมีความมุ่งมั่นที่จะปฏิบัติหน้าที่ให้จนสำเร็จร่วมกัน มีจิตใจรวมเป็นหนึ่ง จึงทำให้กลุ่มอาชีพน้ำตาลแว่นตำบลท่านบสัมฤทธิ์ผลที่แน่นอน และบังเกิดประโยชน์อันยั่งยืนแก่สมาชิกกลุ่มกันเอง และในกลุ่มอาชีพน้ำตาลแว่นตำบลท่านบ เพื่อนำไปสู่ความเข้มแข็งของกลุ่มได้

ด้านสังคม กลุ่มอาชีพน้ำตาลแว่นตำบลท่านบในสมาชิกทุกคนมีส่วนร่วมช่วยเหลือเกื้อกูลซึ่งกันและกัน โดยได้มีการนำความรู้ที่ได้รับมาถ่ายทอดแลกเปลี่ยนและเผยแพร่ให้ได้รับประโยชน์ซึ่งกันและกัน เพื่อให้งานรุดหน้าไปพร้อมเพรียงกันอย่างเต็มที่ ทำให้ผลงานในกลุ่มน้ำตาลแว่นตำบลท่านบประสบความสำเร็จไปได้ด้วยดี และมีการประชาสัมพันธ์กันทั้งภายในและภายนอกกันในสมาชิกและกลุ่มกันดี เพื่อให้งานทั้งหมดเป็นงานที่เกื้อหนุนสนับสนุนกันในกลุ่มอาชีพน้ำตาลแว่น ให้เกิดความสามัคคีต่อไป ได้อย่างเข้มแข็งตลอดไป

ด้านทรัพยากรธรรมชาติ สมาชิกในกลุ่มน้ำตาลแว่นสามารถแสวงหาทรัพยากรธรรมชาติ หรือวัสดุในท้องถิ่นที่มีอยู่มาใช้ให้เกิดประโยชน์สูงสุดได้ มีการส่งเสริมให้นำทรัพยากรธรรมชาติของชุมชนตำบลท่านบมาใช้ในกลุ่ม นั่นคือ น้ำตาลจากต้นตาลโค่นดที่มีอยู่ในชุมชนท่านบเองนำมาทำน้ำตาลแว่นของกลุ่มตนเอง และได้ดึงเอาศักยภาพของสมาชิกกลุ่มที่ตัวเองมีอยู่ออกมาใช้ให้เกิดประโยชน์ ซึ่งส่งผลให้เกิดการพัฒนาของกลุ่มอาชีพและตำบลท่านบได้อย่างดียิ่ง สิ่งดีก็คือการได้ประยุกต์ใช้ภูมิปัญญาท้องถิ่นที่มีอยู่ของตำบลท่านบได้คุ้มค่า

ด้านเทคโนโลยี เทคโนโลยีในการผลิตหรือการแปรรูปอาหาร จะมีเครื่องมือเครื่องใช้ที่จำเป็นอยู่แล้ว ทางสมาชิกกลุ่มระดมความคิดเห็นว่า ไม่จำเป็นต้องใช้เทคโนโลยีสมัยใหม่เข้ามาในกลุ่มอาชีพน้ำตาลแว่นที่ทำอยู่ ในส่วนของภาครัฐที่จะเข้ามาส่งเสริมให้มีรายได้

ซึ่งเทคโนโลยีใหม่ ๆ ที่สอดคล้องกับสภาพภูมิประเทศและสังคม และสามารถนำไปใช้ปฏิบัติได้อย่างเหมาะสมนั้น ทางกลุ่มอาชีพน้ำตาลแวนยังไม่มีควมจำเป็น เพราะหากมีเข้ามาจะทำให้มีต้นทุนและค่าใช้จ่ายเพิ่มเข้ามา ทำให้สมาชิกอาจมีหนี้สินได้และการว่าจ้างในค่าตอบแทนน้อยลงได้ ผู้ที่อยู่อย่างปัจจุบันคิดว่า มีความสุขและพอใจ ในสิ่งที่กลุ่มอาชีพน้ำตาลแวนตำบลทำนบมืออยู่อย่างพอเพียงแล้ว และมีความเข้มแข็งกันในสมาชิกและกลุ่มอยู่แล้ว

ทางเศรษฐกิจ ทุนในการดำเนินกิจกรรมการทำน้ำตาลแวน มาจากสมาชิกในกลุ่มอาชีพน้ำตาลแวนด้วยตนเอง รายได้พออยู่พอกินหรืออย่างพอเพียงในการดำเนินชีวิตของสมาชิกในสมาชิกกลุ่มอาชีพน้ำตาลแวนตำบลทำนบ สามารถอยู่ได้ด้วยตนเองในระดับหนึ่ง กล่าวคือ แม้ไม่มีเงินสนับสนุนมากมายจากแหล่งเงินทุนที่จะเข้ามาก็ตาม สมาชิกและกลุ่มน้ำตาลแวนก็ยังชีพอยู่ได้ด้วยตนเอง และสมาชิกทุกคนสามารถนำพากลุ่มไปสู่การพัฒนาทางเศรษฐกิจได้ในอนาคตแน่นอน





ภาคผนวก ค

การดำเนินกิจกรรมต่าง ๆ การสัมภาษณ์ และการลงพื้นที่ทำนบ



ภาพลงพื้นที่อำเภอสิงหนคร การสัมภาษณ์ปลัดอำเภอสิงหนคร
ในบริบทอำเภอสิงหนครและตำบลท่านบ



ภาพชุมชนท่านบ ตำบลท่านบ
สภาพทั่วไปพื้นที่จะมีต้นตาลโดดเด่นเป็นส่วนใหญ่ในชุมชนท่านบ



ภาพองค์การบริหารส่วนตำบลท่านบ
เป้าหมายในการติดต่อลงพื้นที่กลุ่มน้ำตาลแวนและบริบทชุมชน



ภาพลงพื้นที่ตำบลท่านบ เจ้าหน้าที่ขององค์การบริหารส่วนตำบลท่านบ
เพื่อเข้าพื้นที่และพบปะพูดคุยในเรื่องบริบทชุมชนท่านบ



ภาพสภาพทั่วไปของพื้นที่ชุมชนทำนบ
แหล่งน้ำใต้ดินที่ปัจจุบันยังมีการใช้งานอยู่บ้างบางส่วน ส่วนใหญ่ใช้น้ำประปาแล้ว



ภาพการสัมภาษณ์ชาวบ้านชุมชนทำนบ
ในการสัมภาษณ์ชาวบ้านทั่วไปในชุมชนทำนบถึงบริบททั่วไปของชุมชนทำนบ



ภาพการสัมภาษณ์นายอนันต์ คุบูรณั เกษตรตำบลชุมชนทำนบ
ในการสัมภาษณ์เรื่องราวของกลุ่มอาชีพน้ำตาลแว่นทำนบ



ภาพการแสดงผลการทำบัญชีของกลุ่มอาชีพน้ำตาลแว่นตำบลทำนบ
ในการให้ข้อมูลและแสดงบัญชีการซื้อวัตถุดิบในการทำน้ำตาลแว่นของกลุ่ม



ภาพการสัมภาษณ์นางสุนีย์ ชัยโชติ ผู้นำกลุ่มหรือประธานกลุ่มใช้สถานที่ที่บ้าน
ในการสัมภาษณ์แบบเจาะลึกสมาชิกรายบุคคลของกลุ่มอาชีพน้ำตาลแว่นตำบลท่าบ



ภาพการสัมภาษณ์สมาชิกกลุ่มอาชีพน้ำตาลแว่น
ในการสัมภาษณ์แบบรวมกลุ่มกันของกลุ่มอาชีพน้ำตาลแว่นตำบลท่าบ



ภาพการอ้างอิงของผู้ศึกษาวิจัยที่ได้ไปนำเสนอผลงานวิชาการของสำนักงานคณะกรรมการ
การอุดมศึกษา (สกอ.) “ในโครงการวิจัยและพัฒนาศักยภาพของคนจนเพื่อแก้ไขปัญหา
ความยากจนแบบบูรณาการ” โรงแรมกานต์มณี พาเลซ กรุงเทพมหานคร



ภาพการอ้างอิงของผู้ศึกษาวิจัยในตำแหน่งผู้ช่วยนักวิจัย “โครงการติดตามประเมินผลการแก้ปัญหา
สังคมและความยากจนเชิงบูรณาการของศูนย์อำนวยการต่อสู้เพื่อเอาชนะความยากจนแห่งชาติ
(ศตจ.)” คณะเศรษฐศาสตร์ จุฬาลงกรณ์มหาวิทยาลัย(งานวิจัย ดร.ณรงค์ เพชรประเสริฐ)



ภาพการแตงน้ำตาลแวนลงถุงไปส่งให้ร้านค้าปลีกในชุมชนตำบล
ในการทำน้ำตาลแวนของกลุ่มอาชีพน้ำตาลแวนตำบลทำนบ



ภาพการแสดงการทำแวนจากใบลาน
เพื่อให้แวนเป็นแบบสำหรับหยอดน้ำผึ้งเป็นน้ำตาลแวนในการทำน้ำตาลแวน



ภาพน้ำตลแวนที่กองสูง รอคัดเลือกเพื่อบรรจุภัณฑ์
น้ำตลแวนที่เย็นแล้ว เทจากกระดงไม้ไผ่สี่เหลี่ยมรอสมาชิกกลุ่มดำเนินการขั้นตอนต่อไป



ที่เก็บวัสดุอุปกรณ์ในการดำเนินกิจกรรมการทำน้ำตลแวน
สถานที่ใช้ในการเก็บคือ โรงเรือนของกลุ่มอาชีพน้ำตลแวนตำบลท่าบ



การมีส่วนร่วมกันของสมาชิกกลุ่มน้ำตาลแว่นตำบลท่านบ
ในเรื่องการทำน้ำตาลแว่น ช่วยเหลือกัน และการระดมความคิดกันในการประชุมกลุ่มกัน

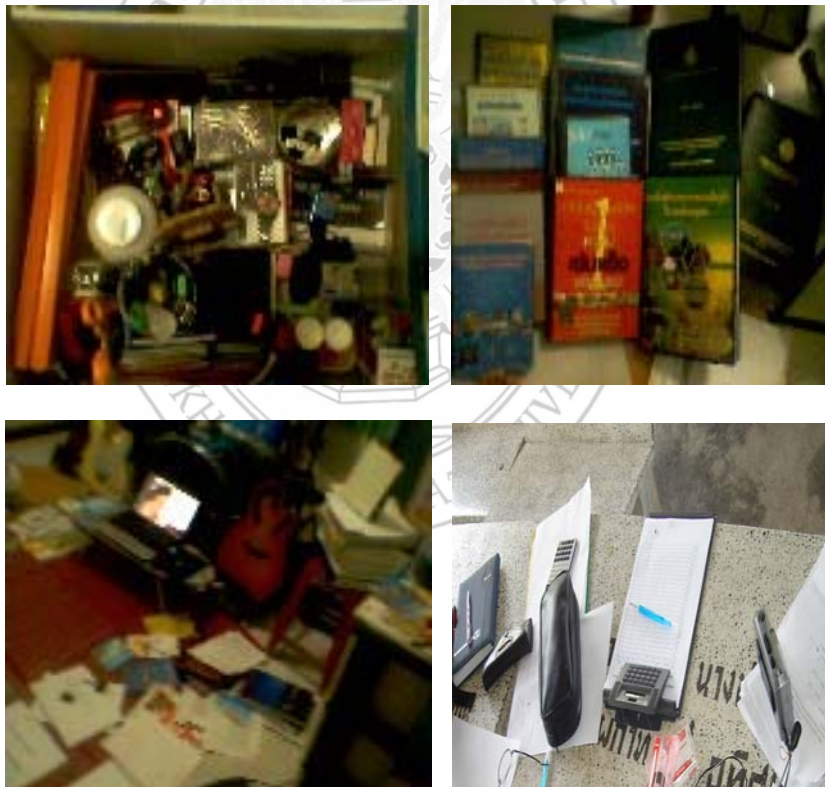

เครื่องมือ เอกสารและงานวิจัยที่เกี่ยวข้อง
ในการศึกษาวิจัยเรื่อง การศึกษาเงื่อนไขการเกิดความเข้มแข็งของกลุ่มอาชีพน้ำตาลแว่นตำบลท่านบ



ขอคำปรึกษาอาจารย์อัจฉรา วงศ์วัฒนามงคลที่ปรึกษาวิทยานิพนธ์ และความคิดของเพื่อน ๆ
ในงานศึกษาวิจัยของผู้วิจัย เรื่องความเข้มแข็งที่ทำให้เกิดกลุ่มอาชีพน้ำตาลแวนตำบลท่าบอง

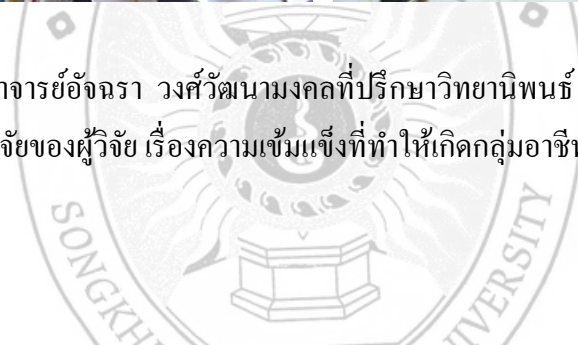

ขอให้ทุกท่านจะทำอะไรก็ได้แล้วแต่ ให้มีสติและคุณธรรม นำพาตัวเองและประเทศชาติสงบสุข
สู่สันติสุข และขอให้ทุกท่านจงประสบความเจริญ สุขภาพแข็งแรงดี ตลอดกาล